

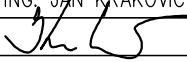
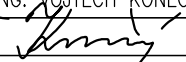
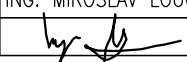

Duševní a průmyslové vlastnictví

**PIS PECHAL, s.r.o.**

Veškerá práva vyhrazena  
Postoupiti třetím osobám není dovoleno

ZMĚNA				DATUM			PROVEDL			PODPIS		
HIP	ZODP. PROJEKTANT	VYPRACOVAL	KONTROLOVAL	PIS PECHAL, s.r.o.								
ING. JAN KRAKOVIČ	ING. VOJTĚCH KONEČNÝ	ING. MIROSLAV LOUČKA	ING. ANTONÍN PECHAL, CSc.	Projektové a inženýrské služby								
				602 00 BRNO, Lidická 42								
OBJEDNATEL	Správa a údržba silnic Jihomoravského kraje příspěvková organizace kraje							tel: 731 482 865, 513 030 460, e-mail: pis@pechal.cz				
STAVBA	II/379 Tišnov, most 379-005							DATUM	PROSINEC 2022	KRAJ	JIHOMORAVSKÝ	
								STUPEŇ	PDPS	OKRES	BRNO VENKOV	
								ČÍS.ZAK.	P2/003/27	OBEC	TIŠNOV	
ČÁST	E. DOKLADOVÁ ČÁST							MĚŘÍTKO	FORMÁT A4			
OBJEKT	ZÁZNAMY A VYJÁDŘENÍ							ČÍS.PŘÍLOHY	ČÍS.PARÉ			
								E.2				







**SEZNAM DOKLADŮ:**

Subjekt	Datum	Č. jednací	Podstatná část vyjádření	Platnost
1. Záznam ze vstupního výrobního výboru	25.1.2017	-	-	-
2. T-Mobile CZ a.s.	30.1.2017	E03661/17	... nedojde ke kolizi s technickou infrastrukturou...	30.1.2018
3. CETIN a.s.	30.1.2017	523022/17	... v zájmovém území se nachází síť elektronických komunikací společnosti...	30.1.2019
4. Vodafone CZ, a.s.	31.1.2017	170131-075627677	... v zájmovém území a výšce se nenachází žádné vedení...	31.1.2018
5. ČD-Telematika a.s.	31.1.2017	1201701601	... nedojde ke styku se sítí elektronických komunikací	31.1.2019
6. Řízení programů nemovité infrastruktury, MO Sekce – odbor ochrany územních zájmů a	7.2.2017	498/6/1240/2015-8201	... neevidujeme ing. sítě ani tel. vedení...toto stanovisko není souhlasem pro potřeby ÚR ani SP	7.2.2019
7. Povodí Moravy	8.2.2017	PM06622/2017-210/zav	... kóta hladiny Q100 a další podklady	
8. itself, s.r.o.	10.2.2017	17/000519	... v lokalitě stavby se nachází podzemní síť televizních kabelových rozvodů (TKR)...	
9. České Radiokomunikace a.s.	13.2.2017	UPTS/OS/163208/2017	... nedojde ke styku s žádným vedením/zařízením ...	13.2.2018
10. E.ON ČR, s.r.o.	14.2.2017	P11356–16160893	... v zájmovém území se nachází podzemní vedení NN...	14.2.2018
11. TEPLO T s.r.o.	21.2.2017	172EP00322	... nedojde ke styku s žádným vedením bezkanálového rozvodu tepla ...	21.2.2018
12. Záznam z 1. výrobního výboru	7.3.2017	-	-	-
13. Záznam z 2. výrobního výboru	31.3.2017	-	-	-
14. E.ON ČR, s.r.o.	2.5.2017	J13978–16179026	... souhlas s provedením stavby v ochranném pásmu zařízení distribuční soustavy	14.2.2018
15. E.ON ČR, s.r.o.	5.5.2017	P11356–16177979	... v zájmovém území se nachází podzemní vedení NN (větší rozsah dotčené oblasti) záměr svým charakterem a umístěním...nevyvolá závažné ovlivnění životního prostředí	5.5.2018
16. Krajský úřad JMK, Odbor životního prostředí	7.9.2017	JMK 129939/2017	... a veřejného zdraví, nenaplnuje tedy definici předmětu posuzování...a proto není nutné podrobit jej zjišťovacímu řízení podle § 7 zákona...	-
17. MěÚ Tišnov, Odbor dopravy a živnostenský úř	13.9.2017	MUTI 21338/2017/ODŽÚ/Dr	... z pohledu silničního správního úřadu nemá k předloženému záměru námitky...	-
18. Krajský úřad JMK, Odbor životního prostředí	18.9.2017	JMK 135842/2017	... hodnocený záměr nemůže mít významný vliv na žádnou evropsky významnou lokalitu nebo ptačí oblast...	-
19. Krajská hygienická stanice JMK	20.9.2017	KHSJM 52220/2017/BO/HOK	... S umístěním stavby... se souhlasí...	-
20. Krajská hygienická stanice JMK	20.9.2017	KHSJM 48537/2017/BO/HOK	... Se stavbou... se souhlasí...	-
21. Krajský úřad JMK, Odbor dopravy	21.9.2017	JMK 137421/2017	... K technickému řešení stavby uvedenému v předložené projektové dokumentaci nemá dopravní úřad připomínky.	-
22. MěÚ Tišnov, Odbor stavebního řádu	27.9.2017	MUTI 23936/2017	... Zdejší stavební úřad může vydat souhlas dle §15 stavebního zákona až po nabytí právní moci územního rozhodnutí.	-
23. HZS JMK	29.9.2017	HSBM-6-50-82/1-OPST-2017	... souhlasné závazné stanovisko s podmínkami...	-
24. MěÚ Tišnov, Odbor správy majetku a komunálních služeb	2.10.2017	MUTI 21960/2017/SU	... Město Tišnov souhlasí s projektovou dokumentací za předpokladu splnění těchto podmínek	-
25. MO Sekce ekonomická a majetková – odbor ochrany územních zájmů a řízení programů nemovité infrastruktury, Brno	3.10.2017	77979/2017-8201-OÚZ-BR	... Daná akce, není v rozporu se zájmy Ministerstva obrany...Souhlasíme s akcí tak, jak byla doložena v písemné a grafické dokumentaci za podmínky, že...	-
26. GridServices, s.r.o.	10.10.2017	5001584663	... V rozsahu této stavby souhlasíme s povolením stavby dle zákona 183/2006 Sb. ve znění pozdějších předpisů...	9.10.2019
27. Krajský úřad JMK, Odbor dopravy	10.10.2017	JMK 127509/2017	... Stavbou...nedochází k významné změně návrhových prvků silnice II/379, a proto nebude KrÚ JMK OD vydávat závazné stanovisko...Z koncepčního hlediska řešení silnic II. a III. třídy lze s navrženou stavbou souhlasit...	-
28. PČR, KŘ JMK, ÚO Brno venkov	11.10.2017	KRPB-204715-1/ČJ-2017-0600DI-ZI	... souhlasí s vydáním územního rozhodnutí, stavebního povolení a následnou realizací stavby...	-
29. Krajská hygienická stanice JMK	13.10.2017		... s umístěním stavby a se stavbou... se souhlasí...	-







# **Záznam**

ze **vstupního jednání** konaného dne **25.1.2017** ve věci zpracování projektové dokumentace ve stupni dokum. pro územní rozhodnutí a stavební povolení a projekt. dokum. pro provedení stavby (DÚR/DSP+PDPS)

## **II/379 Tišnov, most 379-005**

Místo konání: SÚS JMK, Brno-venkov

Zúčastní: viz prezenční listina, která je nedílnou součástí tohoto záznamu

V rámci vstupního jednání byly projednány tyto body:

1. Investor sdělil, že předpokládaný termín realizace stavby je rok 2020.
2. Bylo diskutováno příčné uspořádání na mostě. Projektant předložil dvě varianty příčného řezu. Jedna varianta vychází z povodňové úrovně NK s příčným uspořádáním vozovka 7,0 m, chodníky s cyklostezkou 2 x 5,15 m. Tato varianta respektuje projekt cyklostezky Tišnov-Březina z roku 2016 zpracovaný firmou ADOS Ing. Adolf Jebavý. Druhá varianta vychází ze zúžené úrovně NK o krajní nosníky s příčným uspořádáním vozovka 7,0 m, chodníky s cyklostezkou 2 x 3,75 m. Tato varianta respektuje investiční záměr na rekonstrukci mostu z roku 2009 zpracovaný firmou DOSTING, spol. s r.o. Bylo dohodnuto, že bude svoláno jednání za účasti zpracovatele projektu cyklostezky (firma ADOS) a města Tišnov jako zadavatele projektu cyklostezky. Cílem jednání je dohodnout výsledné příčné uspořádání na mostě a zjistit časové vazby stavby cyklostezky. Zúčastnění se shodli, že pro rekonstrukci mostu je výhodnější varianta se zúženou úrovní NK o krajní nosníky.
3. Dále byla dlouze diskutována problematika přeložky IS vedených v současné době po mostě. Převod IS je možné provést ve dvou základních variantách. První varianta předpokládá převod IS korytem řeky po návodní straně mostu a je podmíněna příznivou geologií (IG průzkum zatím nebyl proveden). Druhá varianta je podmíněna odstraněním krajního nosníku NK. Převod IS by bylo provedeno pomocí samostatné nové nosné konstrukce uložené na uvolněnou spodní stavbu. Zúčastnění se shodli, že pro rekonstrukci mostu je výhodnější druhá varianta s uložením IS na stávající spodní stavbu.
4. S ohledem na koordinaci stavby rekonstrukce mostu se stavbou cyklostezky investor požaduje v PD investiční oddíl stavební zásahy realizované na mostě (mezi krajními MZ) a stavební zásahy realizované v předpolí mostu (za krajními MZ).
5. Investor požaduje změny výměny elastomerových ložisek. Dle provedené diagnostiky z roku 2009 (Mostní vývoj, s.r.o.) není nutné ložiska měnit. Výměna ložisek by si vyžádala úplné uzavření provozu na mostě a zvedání NK v celé šířce. Pokud nebude prováděna výměna ložisek, je možné provést rekonstrukci po polovinách se zachováním částečného provozu na mostě (jedna polovina s obousměrným provozem, druhá polovina s provozem pouze pro autobusy a vozidla IZS).
6. Po dohodě investora je provedení zaizolovaných přechodových desek v předpolí mostu.



7. U op r bude pod mostem provedeno nové opevn ní svah s přístupovým schodi t m a revizním chodníkem podél op r.
8. V ú labích podél obrubník budou osazeny mostní odvod ovače a nerezové trubičky pro odvodn ní izolace.
9. Sloupy VO budou na most osazeny na samostatné kotevní konzoly provedené na krajích říms.

Seznam příloh: 1. Prezenční listina

V Brn dne 25.1.2017

zapsal: Ing. Petr Nečesal



## Příloha č. 1

## PREZENČNÍ LISTINA

Z jednání konaného dne : 25.1.2017 Místo : 25.1.2017 - sál JMN, BRNO-VENKOV

Ve věci : SK. 11/379 Třnov, most ev.č. 379-005

[illegible]





Vyřizuje: Dundáček Petr

E-mail: petr.dundacek@t-mobile.cz

PIS PECHAL, s.r.o.  
Miroslav Loučka  
Lidická 1876/42  
60200 Brno

Naše značka: **E03661/17**

V Praze dne: **30.1.2017**

**Vyjádření a stanovení podmínek pro udělení souhlasu s umístěním stavby v ochranném pásmu sítě technické infrastruktury ( TI ) společnosti T-Mobile Czech Republic a.s.**

Vydané podle § 101 ZÁKONA Č. 127/2005 Sb., o elektronických komunikacích a o změně některých souvisejících zákonů ( zákon o elektronických komunikacích – dále jen ZEK ), ve znění pozdějších předpisů a §161 zákona č. 183/2006 Sb., o územním plánování a stavebním řádu ( stavební zákon) či dle dalších příslušných právních předpisů

**Věc: II/379 Tišnov, most 379-005 – DÚR/DSP,PDPS**

Stupeň: Jiný důvod

Na základě předložených projektových podkladů dáváme **souhlasné stanovisko k vydání Územního souhlasu / rozhodnutí (Stavebního povolení) a následně souhlas s realizací stavby.**

Dle předložených dokladů nedojde ke kolizi s technickou infrastrukturou společnosti **T-Mobile Czech Republic a.s.**

Toto stanovisko má platnost 1 rok.

Vydané stanovisko nelze prodloužit. Po uplynutí platnosti zadejte žádost o nové stanovisko.

**T-Mobile**  
T-Mobile Czech Republic a.s.  
Tomášova 2144/1  
148 00 Praha 4  
IČ 649 49 681, DIČ CZ64949681

.....  
Ochrana sítí  
Technologický úsek





Příloha č. 1

## Rekapitulace žádosti o vyjádření k existenci sítě elektronických komunikací

Číslo žádosti: **E03661/17**  
Název stavby /akce: **II/379 Tišnov, most 379-005 – DÚR/DSP,PDPS**  
Datum podání žádosti: **30.1.2017**  
Důvod žádosti: **Jiný důvod**  
Popis jiného důvodu žádosti: **Stavební řízení / dodatečné stavební povolení**  
Poznámka: **Rekonstrukce mostu. Horní stavba bude odbourána na nosnou konstrukci, dojde k novému nabetonování desky a říms. Spodní stavba a nosná konstrukce bude sanována.**

## Žadatel

Firma / organizace: **PIS PECHAL, s.r.o.**  
IČ: **02365952**  
DIČ:  
Kontaktní osoba: **Miroslav Loučka**  
Adresa: **Lidická 1876/42**  
Město / obec: **Brno**  
PSČ: **60200**  
Stát:  
E-mail: **loucka@pechal.cz**  
Telefonní číslo: **775328639**

## Stavebník

Firma / organizace: **Správa a údržba silnic Jihomoravského kraje příspěvková organizace**  
Kontaktní osoba: **Jan Zouhar**  
Adresa: **Ořechovská 541/35**  
Město / obec: **Brno**  
PSČ: **61900**  
Stát:  
E-mail: **Jan.Zouhar@susjmk.cz**  
Telefonní číslo: **547120476**

## Stavba

Výška nad terénem (metry): **5 m**  
Projektant:  
Druh stavby: **Ostatní**  
Hodnota projektu:  
Měsíc zahájení stavby:  
Měsíc ukončení stavby:

## Odeslání stanoviska

E-mail: **loucka@pechal.cz**



Příloha č. 2

## Situační plánek

Zájmová oblast (zájmové oblasti) zadaná žadatelem



Geometrie zájmové oblasti (zájmových oblastí) žádosti ve formátu WKT a souřadnicovém systému S-JTSK. Zkopírováním textu lze geometrii zobrazit v jakémkoli softwaru podporujícím formát WKT.

POLYGON((-609937.9013 -1142951.2543,-609887.6305 -1142904.4231,-609863.2888 -1142927.1773,-609915.7076 -1142983.4403,-609923.1159 -1142971.534,-609937.9013 -1142951.2543))



# **VYJÁDŘENÍ O EXISTENCI SÍTĚ ELEKTRONICKÝCH KOMUNIKACÍ A VŠEOBECNÉ PODMÍNKY OCHRANY SÍTĚ ELEKTRONICKÝCH KOMUNIKACÍ SPOLEČNOSTI Česká telekomunikační infrastruktura a.s.**

ydané podle ákona č. S . o elektronick ch komunikacích a o m n n kter ch sou isejících ákon ákon o elektronick ch komunikacích e n ní po d j ích předpis a ákona č. S . o emním pláno ání a sta e ním řádu sta e ní ákon či dle dal ích příslu n ch prá ních předpis

**Číslo jednací: 523022/17**

**Číslo žádosti: 0117 796 005**

od ydání *Vyjádření* **Stavební řízení**

**Platnost tohoto *Vyjádření* končí dne: 30. 1. 2019.**

<b>Žadatel</b>	P S PEC s.r.o. kontaktní oso a P S PEC s.r.o. idická rno		
<b>Stavebník</b>	Sprá a a dr a silnic ihomora ského kraje přísp ko á or ani ace Ořecho ská rno		
<b>Název akce</b>	i no most SP P PS		
<b>Zájmové území</b>	<b>Okres</b>	rno enko	
	<b>Obec</b>	i no	
	<b>Kat. území / č. parcely</b>	i no	

adatel shora o načenou ádostí určil a y načil ájmo é emí jako i stano il d od pro ydání *Vyjádření* o e istenci sít elektronick ch komunikací a V eo ecn ch podmínek ochrany sít elektronick ch komunikací společnosti *Česká telekomunikační infrastruktura a.s.* dále jen *Vyjádření*.

Na áklad určení a y načení ájmo ého emí adatelem a na áklad stano ení d odu pro ydání *Vyjádření* ydá á společnost *Česká telekomunikační infrastruktura a.s.* následující *Vyjádření*

Ve y načeném ájmo ém emí se nachá í sí elektronick ch komunikací  
společnosti *Česká telekomunikační infrastruktura a.s.* dále jen *SEK*  
ne o její ochranné pásmo.

E istence a poloha *SEK* je akreslena přílo eném ře u ře ech čelo é mapy *SEK* společnosti *Česká telekomunikační infrastruktura a.s.* Ochranné pásmo *SEK* je souladu s ustano ením ákona č. S . o elektronick ch komunikacích a o m n n kter ch sou isejících ákon stano eno ro sahem m po stranách krajního edení *SEK* a není přílo eném ře u ře ech čelo é mapy *SEK* společnosti *Česká telekomunikační infrastruktura a.s.* y načeno dále jen *Ochranné pásmo*.

*Vyjádření* je platné pou e pro ájmo é emí určené a y načené adatelem jako i pro d od ydání *Vyjádření* stano en adatelem ádosti.



Číslo jednací

Číslo žádosti

Vyjadření po ☐ platnosti uplynutím do ☐ platnosti tomto Vyjadření u edené ☐ nou ro sahu ☐ ajmo ého ☐ emí či ☐ m nou d ☐ odu ydání Vyjadření u edeného ☐ ádosti nespln ☐ ním po ☐ innosti sta ☐ e níka dle ☐ odu tohoto Vyjadření a ne ☐ o pokud se ☐ adatel či sta ☐ e ník ☐ e prostředn před ☐ ahájením reali ace sta ☐ y ☐ e y načeném ☐ ajmo ém ☐ emí proka ☐ ateln ☐ neujistí u společnosti Česká telekomunikační infrastruktura a.s. o tom ☐ da toto Vyjadření ☐ do ☐ e prostředn předchá ☐ ející ☐ ahájení reali ace sta ☐ y ☐ e y načeném ☐ ajmo ém ☐ emí stále odpo ☐ ídá skutečnosti to ☐ e ☐ á islosti na tom která ☐ e skutečností ro ☐ hodná pro po ☐ yti platnosti tohoto Vyjadření nastane nejdří ☐ e.

**Podmínky ochrany SEK jsou stanoveny v tomto Vyjadření a ve Všeobecných podmínkách ochrany SEK společnosti Česká telekomunikační infrastruktura a.s., které jsou nedílnou součástí tohoto Vyjadření. Stavebník, nebo jím pověřená třetí osoba, je povinen řídit se těmito Všeobecnými podmínkami ochrany SEK společnosti Česká telekomunikační infrastruktura a.s.**

Sta ☐ e ník ne ☐ o jím po ☐ řená třetí oso ☐ a je po ☐ inen **pouze pro případ, že** a ☐ e istence a poloha SEK je je akreslena přílo eném ře u ře ech čelo é mapy SEK společnosti Česká telekomunikační infrastruktura a.s. a ne ☐ o toto Vyjadření četn V eo ecn ch podmínek ochrany SEK **nepředstavuje dostatečnou informaci pro záměr, pro který podal shora označenou žádost nebo pro zpracování projektové dokumentace stavby, která koliduje se SEK, nebo zasahuje do Ochranného pásma SEK** y ☐ at písemn společnost Česká telekomunikační infrastruktura a.s.k upřesn ní podmínek ochrany SEK a to prostřednict ím am stnance společnosti Česká telekomunikační infrastruktura a.s.po řeného ochranou sít **Zdeněk Procházka, e-mail: zdenek.prochazka@cetin.cz dále jen POS.**

**Přeložení SEK zajistí její vlastník, společnost Česká telekomunikační infrastruktura a.s.** Sta ☐ e ník kter y olal překládku SEK je dle ustano ☐ ení odst. ☐ ákona č. ☐ S ☐ o elektronick ch komunikacích a o m n n kter ch sou isejících ákon po ☐ inen uhradit společnosti Česká telekomunikační infrastruktura a.s. e keré náklady na ne ☐ ytné pra y dotčeného seku SEK a to na ro ni stá ☐ ajícího technického ře ení.

**Pro účely přeložení SEK dle bodu (3) tohoto Vyjadření je stavebník povinen uzavřít se společností Česká telekomunikační infrastruktura a.s. Smlouvu o realizaci překládky SEK.**

Společnost Česká telekomunikační infrastruktura a.s. prohlá uje ☐ e ☐ adateli yly pro jím určené a y načené ☐ ajmo é ☐ emí poskytnuty e keré ke dni podání shora o načené ☐ ádosti dostupné informace o SEK.

☐ adateli pře ☐ etím tohoto Vyjadření ☐ níká po ☐ innost poskytnuté informace a data u ít pou e k čelu pro kter mu yla tato poskytnuta. ☐ adatel není oprá ☐ n n poskytnuté informace a data ro mno o at ro ☐ ěro at pronajímat p ☐ jčo at či jinak u í at ☐ e souhlasu společnosti Česká telekomunikační infrastruktura a.s. V případě poru ení t chto po ☐ inností ☐ níkne ☐ adateli odpo ☐ dnost ypl ☐ ající ☐ platn ch prá ☐ ních předpis ☐ ejména předpis prá a autorského.

V případě dota k Vyjadření 1 e kontakto ☐ at společnost Česká telekomunikační infrastruktura a.s. na asistenční lince ☐ .

#### **Přílohami Vyjadření jsou:**

V eo ecné podmínky ochrany SEK společnosti Česká telekomunikační infrastruktura a.s.

Situační kres o sahuje ☐ ajmo é ☐ emí určené a y načené ☐ adatelem a ře y čelo é mapy SEK nformace k ☐ ytyčení SEK



Číslo jednací

Číslo žádosti

Vyjádření vydala společnost Česká telekomunikační infrastruktura a.s. dne . . . . .



Česká telekomunikační infrastruktura a.s.  
Olšanská 2681/6  
130 00 Praha 3  
DIČ: CZ04084063

96



## **Všeobecné podmínky ochrany SEK společnosti Česká telekomunikační infrastruktura a.s.**

### **I. Obecná ustanovení**

Stavěník neoprávněná třetí osoba a je pořízen při provádění jakchkoli činností zejména stavěních neoprávněných prací při odstranění a realizaci projektování stavěních řídit se platnými právními předpisy technickými a odbornými normami včetně doporučených správnou praxí ooru stavěních a technologických postupy a učinit veškerá opatření nezbytná k tomu aby nedohrozilo bezpečnost osob a zdraví a neohrozilo bezpečnost elektronických komunikací a vlastnictví společnosti Česká telekomunikační infrastruktura a.s. a je složen srovnáním s tímto SEK jsou součástí veřejné komunikační sítě jsou aji oány ve veřejném zájmu a jsou chráněny právními předpisy.

Při jakékoli činnosti líkosti vedení SEK je stavěník neoprávněná třetí osoba a pořízen respektovat ochranné pásmo SEK tak aby nedohrozilo bezpečnost osob a zdraví a neomezení přístupu k SEK. Při křivení neoprávněných činností se SEK je pořízen řídit se platnými právními předpisy technickými a odbornými normami včetně doporučených správnou praxí ooru stavěních a technologických postupy. Při jakékoli činnosti e dálnosti menší než m od krajního vedení ynačené trasy podzemního vedení SEK dále jen PVSEK nesmí používat mechanizačních prostředků a nevhodného nářadí.

Pro případ porušení kterékoli poinností stavěníka neoprávněná třetí osoba yaloené Všeobecnými podmínkami ochrany SEK společnosti Česká telekomunikační infrastruktura a.s. je stavěník neoprávněná třetí osoba a odpodná veškeré náklady a kody které společnosti Česká telekomunikační infrastruktura a.s. nijnou porušením jeho poinností.

V případě udoumní práce ahájeny po uplynutí doby platnosti tohoto Vyjádření nelétoto Vyjádření použít jako podklad pro vytyčení a je třeba dodat oydání noého Vyjádření.

Udelel adatel na společnosti Česká telekomunikační infrastruktura a.s. poadoat a y se jako účastník správního řízení pro jeho čely ylo toto Vyjádření ydáno dala práva na odolání proti rozhodnutí ydanému e správním řízením pro jeho čely ylo toto Vyjádření ydáno je pořízen kontaktoat POS.

### **II. Součinnost stavebníka při činnostech v blízkosti SEK**

Počet činností je stavěník neoprávněná třetí osoba a pořízen o námit POS. O námení ude o saho at číslo Vyjádření k nmu se tahují tyto podmínky.

Před počtem mních prací či jakékoli jiné činnosti je stavěník neoprávněná třetí osoba a pořízen ajistit ynačení tras PVSEK na terénu dle polohopisné dokumentace. Sy načenou trasou PVSEK prokaateln se námí echny osoby které udou a ne o y mohly činnosti provádět.

Stavěník neoprávněná třetí osoba a je pořízen upornit jakoukoli třetí osobu je ude pro ádt mní práce a y jistila ne o o řila strano ou a hloukou polohu PVSEK přičmi sondami a je srovnáním s tímto mó ná odchylka uloení středu trasy PVSEK strano á i hloukou á činí cm me i skutečným uloením PVSEK a polohou mídají e kresové dokumentaci.

Při provádění mních prací líkosti PVSEK je stavěník neoprávněná třetí osoba a pořízen postupovat tak aby nedohrozilo bezpečnost osob a zdraví a neoprostorového uspořádání PVSEK. Odkryté PVSEK je stavěník neoprávněná třetí osoba a pořízen a e pečít proti porušení bezpečnosti.

Při jítní jakéhokoli ro porušení dají projekto é dokumentaci a skutečností je stavěník neoprávněná třetí osoba a pořízen e ytečného odkladu přerušit práce a jítní ro porušení námit POS. V přerušench pracích l e pokračovat tepr e poté co od POS prokaateln o dr el souhlas k pokračování pracích.

V místech kde PVSEK ystupuje e em do udu y ro ád če na sloup apod. je stavěník neoprávněná třetí osoba a pořízen ykoná at mní práce se enou mírou opatrnosti s ohledem na u ající krytí nad PVSEK. V kope é práce líkosti sloup nad zemního vedení SEK dále jen NVSEK je pořízen pro ádt tak o é dálnosti a y nedohrozilo bezpečnost jejich stability to e a dodr ení platných právních předpisů technických a odborných norem správné praxe ooru stavěních a technologických postupů.



## Příloha k Vyjádření

## Číslo žádosti

. Při provádění některých prací u kterých nastane odkrytí *PVSEK* stačí se nik ne o jím po řená třetí osoba před akrytím *PVSEK* y e *POS* ke kontrole. áho je stačí se nik oprá n n pro ést a poté kdy proka ateln o dr el souhlas *POS*.

. Stačí se nik ne o jím po řená třetí osoba není oprá n n manipulovat s kryty ka eloch komor a stupu at do ka eloch komor e souhlasu společnosti *Česká telekomunikační infrastruktura a.s.*.

. Stačí se nik ne o jím po řená třetí osoba není oprá n n trasu *PVSEK* mimo o o ku přejí d t o idly ne o stačí se ní mechanací a to a do do y ne *PVSEK* řádn a e pečí proti mechanickému po ko ení. Stačí se nik ne o jím po řená třetí osoba je po inen projednat s *POS* p so mechanické ochrany trasy *PVSEK*. Při přepra ysokého nákladu ne o mechanice pod trasou *NVSEK* je stačí se nik ne o jím po řená třetí osoba po inen respektovat ku *NVSEK* nad emí.

. Stačí se nik ne o jím po řená třetí osoba není oprá n n na trase *PVSEK* četn ochranného pásma jakkoli m nit ní eletu terénu ysa o at tr alé porosty ani m nit ro sah a konstrukci pe n n ch ploch např. komunikací parko i je d aj. .

. Stačí se nik ne o jím po řená třetí osoba je po inen manipulační a sklado é plochy ři o at takó é dálenosti od *NVSEK* a y činnosti na manipulačních a sklado ch plochách nemohly t ykoná ány e dálenost men í ne m od *NVSEK*.

. Stačí se nik ne o jím po řená třetí osoba není oprá n n u í at přemís o at a odstra o at technolo ické ochranné a pomocné pr ky *SEK*.

. Stačí se nik ne o jím po řená třetí osoba není oprá n n e předcho ího projednání jakkoli manipulovat s případn odkrytí mi pr ky *SEK* ejména s ochrannou skříní optick ch spojek optick mi spojkami technolo ick mi re er ami či jak mkoli jin m aří ením *SEK*.

. Stačí se nik ne o jím po řená třetí osoba je po inen ka dé po ko ení či kráde *SEK* neprodlen od okam íku ji t ní takó é skutečnosti o námit *POS* na telefonní číslo ne o mimopraco ní do na telefonní číslo .

### III. Práce v objektech a odstraňování objektů

. Stačí se nik ne o jím po řená třetí osoba je po inen před áháním jak chkoli prací udo ách a jin ch o jektech kter mi y mohl ohro it stá ající *SEK* proka ateln kontakto at *POS* a ajistit u společnosti *Česká telekomunikační infrastruktura a.s.* e pečné odpojení *SEK*.

. Při provádění činností udo ách a jin ch o jektech je stačí se nik ne o jím po řená třetí osoba po inen souladu s prá ními předpisy technick mi a od orn mi normami četn doporučen ch sprá nou pra í o oru stačí se nict í a technolo ick mi postupy pro ést mimo jiné pr kum n j ích i nitřních edení *SEK* na omítce i pod ní.

### IV. Součinnost stavebníka při přípravě stavby

. Pokud činností stačí se níka ne o jím po řené třetí osoby k ní je tře a po olení sprá ního or ánu dle lá tního prá ního předpisu dojde k ohro ení či ome ení *SEK* je stačí se nik ne o jím po řená třetí osoba po inen kontakto at *POS* a předlo it akreslení *SEK* do příslu né dokumentace sta y projekto é reali ační koordinační atp. .

. V případě e pro činnosti stačí se níka ne o jím po řené třetí osoby není tře a po olení sprá ního or ánu dle lá tního prá ního předpisu je stačí se nik ne o jím po řená třetí osoba po inen předlo it akreslení trasy *SEK* i s příslu n mi k tami do jednodu ené dokumentace katastrální mapa plánk e které ude cela patrná míra dotčení *SEK*.



## Příloha k Vyjádření

## Číslo žádosti

. Při projektu ani stá y rekonstrukce či přelo ky edení a aří ení silo ch elektrick ch sítí elektrick ch trakcí lak a tram aji nejpo d ji ak před ahájením sprá ního ří ení e ci po olení stá y rekonstrukce či přelo ky edení a aří ení silo ch elektrick ch sítí elektrick ch trakcí lak a tram aji je stá e ník ne o jím po řená třetí oso a po inen pro ést počet ru i ch li praco at ochranná opatření a předat je POS.

. Při projektu ani stá y při rekonstrukci která se nachá í ochranném pásmu radio ch tras společnosti Česká telekomunikační infrastruktura a.s. a překračuje ku m nad emsk m po rchem a to četn dočasn ch o jekt aří ení stá ení t jeřá y konstrukce atd. nejpo d ji ak před ahájením sprá ního ří ení e ci po olení tako é stá y je stá e ník ne o jím po řená třetí oso a po inen kontakto at POS. Ochranné pásmo radio ch tras íři m je akresleno do situačního kresu. e t ořeno d ma podéln mi pruhy o íři m po o ou stranách radio ého paprsku celé jeho délce resp. m kruhem kolem ysílacího radio ého aří ení.

. Pokud se ájmo ém emí stá y nachá í pod emní silnoprůdové edení NN společnosti Česká telekomunikační infrastruktura a.s. je stá e ník ne o jím po řená třetí oso a před ahájením sprá ního ří ení e ci po olení sprá ního or ánu k činnosti stá e níka ne o jím po řené třetí oso y nejpo d ji ak před ahájením stá y po inen kontakto at POS.

. Pokud y na rho ané stá y produkto ody ener o ody aj. s mi ochrann mi pásmy asaho aly do prostoru stá ajících tras a aří ení SEK či do jejich ochrann ch pásem je stá e ník ne o jím po řená třetí oso a po inen reali o at tako á opatření a y mohla t pro ád na dr a a opra y SEK a to i a pou ítí mechani ace ote řeného plamene a podo n ch technolo ií.

### V. Křížení a souběh se SEK

. Stá e ník ne o jím po řená třetí oso a je po inen místech kří ení PVSEK se sít mi technické infrastruktury po emními komunikacemi parko acími plochami je dy atp. ukládat PVSEK ákonn mi předpisy stano ené hlou ce a chránit PVSEK chráničkami s přesahem minimáln . m na ka dou stranu od hrany kří ení. Chráničku je po inen ut snít a ame ít níkání nečistot.

. Stá e ník ne o jím po řená třetí oso a je slo n sro um n s tím e případ kdy hodlá umístit stá u sje du či je du je po inen stá u sje du či je du umístit tak a y metalické ka ely SEK ne yly umíst ny hlou ce men í ne m a optické ne yly umíst ny hlou ce men í ne m.

. Stá e ník ne o jím po řená třetí oso a je po inen áklady stá y op rné di pode dí ky apod. umístit tak a y dodr el minimální odoro n odstup m od krajního edení případn kontakto at POS.

. Stá e ník ne o jím po řená třetí oso a není oprá n n trasy PVSEK nepřístupnit např. a etono áním .

. Stá e ník ne o jím po řená třetí oso a je při kří ení a sou hu stá y ne o sítí technické infrastruktury s ka elo odem po inen ejména

pokud pláno ané stá y ne o trasy sítí technické infrastruktury udou umíst ny lí kosti ka elo odu e dálenosti men í ne m ne o při kří ení ka elo odu e dálenosti men í ne m nad ne o kdekoli pod ka elo odem předlo ít POS akreslení příčn ch ře ech

do příčného ře u akreslit také profil ka elo é komory případ kdy jsou sítí technické infrastruktury či stá y umíst ny lí kosti ka elo é komory e dálenosti men í ne m

neumís o at nad trasou ka elo odu podélném sm ru sítí technické infrastruktury

předlo ít POS ypraco an od orn statick posudek četn ná rhu ochrany t lesa ka elo odu pod sta ou e je du ne o pod pe n nou plochou

ne akr at stupy do ka elo ch komor a to ani dočasn

projednat s POS nejpo d ji e fá i projekto é přípra y jakékoli kopo é práce které y mohly t edeny ro ni či pod ro ní ka elo odu ne o ka elo é komory a e keré případy kdy jsou trajektorie pod rt a protlak e dálenosti men í ne m od ka elo odu.



Příloha k *Vyjádření*

Číslo žádosti

## Informace k vytyčení SEK

V případě požadavku na vytyčení *PVSEK* společnosti *Česká telekomunikační infrastruktura a.s.* se, prosím, obraťte na společnosti uvedené níže.

**Vegacom, a.s. - výhradní dodavatel společnosti Česká telekomunikační infrastruktura a.s.**

se sídlem Olomoucký kraj  
Č. 100 000 000  
kontakt: u o d í k m o i l e mail: o d i k e a c o m . c

**CONTENT, s.r.o.**

se sídlem Karlovy Vary, Velké Štětí, Pohoří, Okružní, Šárka, Sádla, Šoubová  
Č. 100 000 000  
kontakt: artin Kalina, tel. fa. 100 000 000, mo i l e mail: kalina @ c o n t e n t . m . c

**InfoTel**

se sídlem Brno, Nošovice, ská, PSČ 602 00  
Č. 100 000 000  
kontakt: Petr Kostal, mo i l e mail: petr . k o s t a l @ i n f o t e l . c

**Jiří Novotný, Montáž, údržba a servis tel.sítí - okr. Třebíč, Znojmo**

se sídlem Kad. Práta, roto ize okr. ře íč  
Č. 100 000 000  
kontakt: ří No o t n t e l . m o i l e mail: n o o t n y . h r o t o i z e s e n a m . c

**Josef Joura**

se sídlem Okře ize, okres ře íč  
Č. 100 000 000  
kontakt: o s e f j o u r a m o i l e mail: j o s e f j o u r a s e n a m . c

**Karel Horský**

se sídlem Poličská, S í t a y P ř e d m í t í  
Č. 100 000 000  
kontakt: K a r e l o r s k ý m o i l e mail: k . h o r s k y . s y m a i l . c o m

**Radim Zabloudil**

se sídlem á o r a r n o a o ř e s k y  
Č. 100 000 000  
kontakt: a d i m a l o u d i l m o i l e mail: r a d i m . a l o u d i l s e n a m . c

**Sitel, spol. s r.o., oblast Brno**

se sídlem Vinohradská, r n o Č e r n o i z e  
Č. 100 000 000  
kontakt: V l a d i m í r o l í k m o i l e mail: h o l i k @ s i t e l . c

**STRATEL Telekomunikace s.r.o.**

se sídlem o d r o j o i z e r n o e n k o  
Č. 100 000 000  
kontakt: a n i e l S t r á s k t e l f a m o i l e mail: s t r a t e l @ s t r a t e l . c



Příloha k *Vyjádření*

Číslo žádosti

**TEMO Brno s.r.o**

se sídlem      útářo a      rno

Č      Č

kontakt      ilan Král tel.      fa      mo il      e mail      ytycenio      centrum.c

**UniCab, s.r.o.,**

se sídlem      ehlo a      lapanice

Č      Č C

kontakt      n . Karel Kopec k tel.      fa      mo il      e mail      kopecky      unica .c



SITUAČNÍ VÝKRES - ZÁJMOVÉ ÚZEMÍ

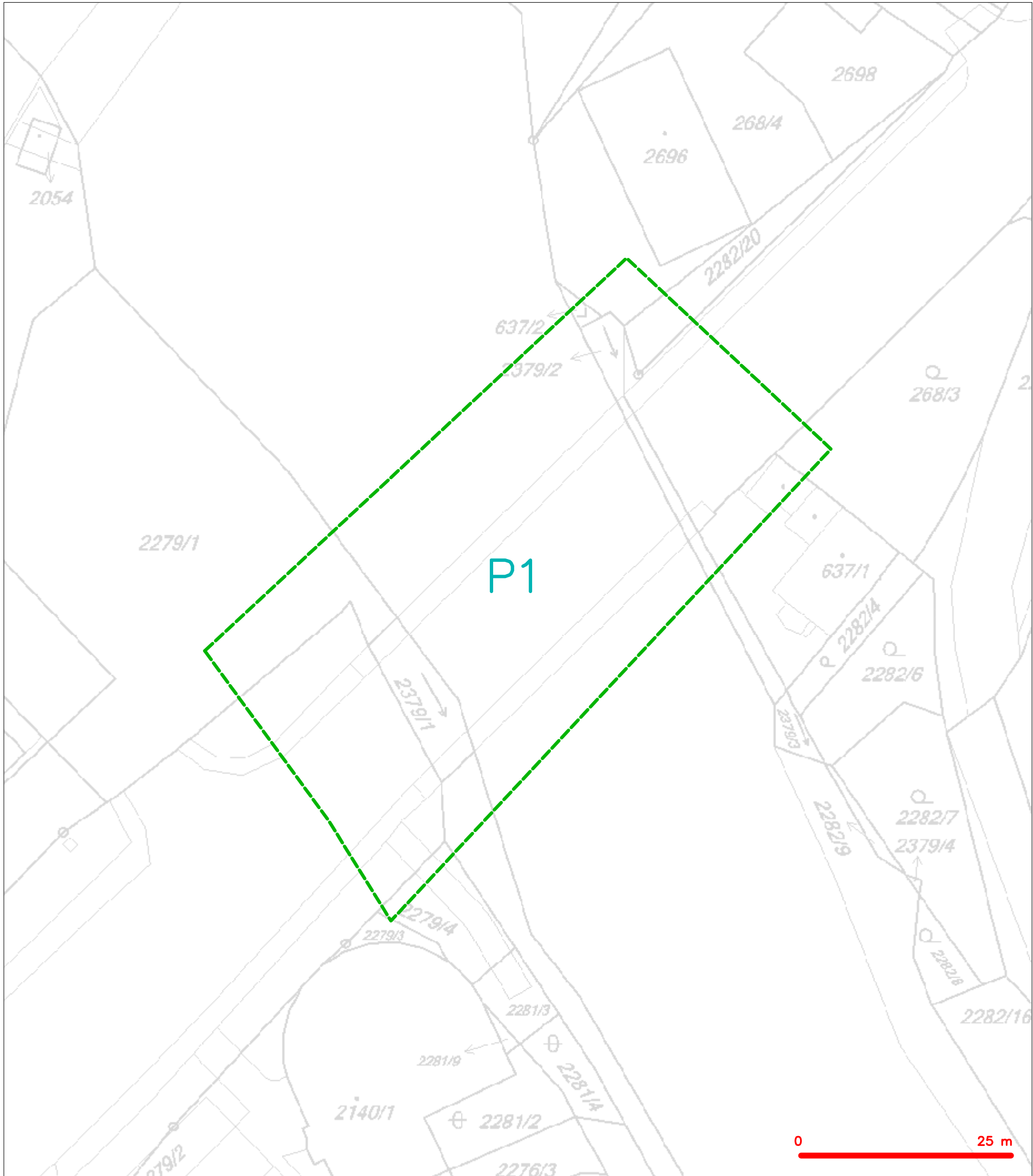

LEGENDA  
----- hranice zájmového území k vyjádření

  
Česká telekomunikační infrastruktura a.s.  
Olšanská 2681/6  
130 00 Praha 3  
DIČ: CZ04084063  
96



## SITUAČNÍ VÝKRES - POLYGON 1

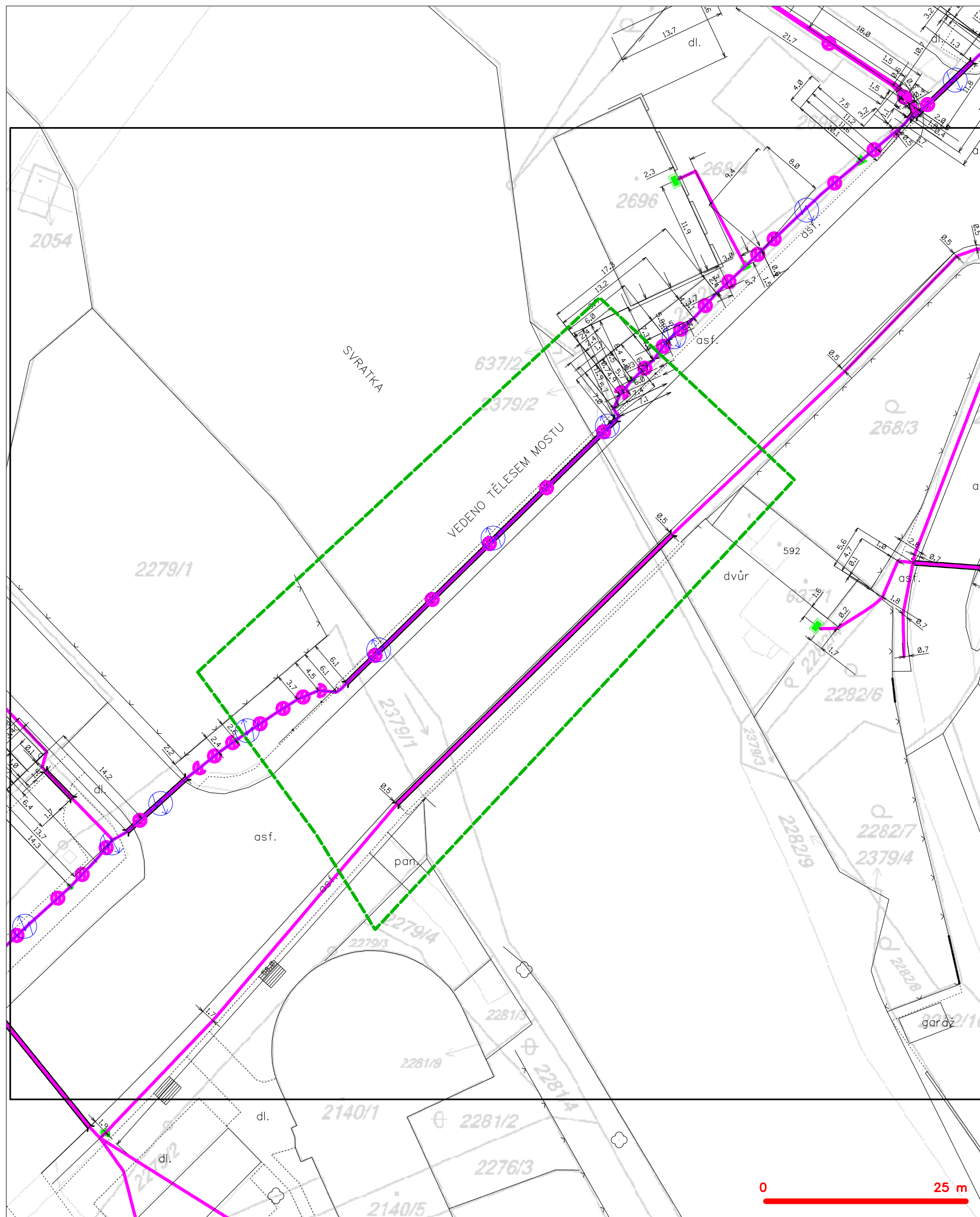

**LEGENDA**

	hranice zájmového území k vyjádření		nezaměřený průběh optického kabelu, HDPE trubky
	NV přípojka, území s NV přípojkou CETIV		nebo souběh optického a metalického kabelu
	zaměřený průběh metalického kabelu		radiové sítě, ochranné pásmo radiové sítě
	zaměřený průběh optického kabelu, HDPE trubky		nezemní síť
	nebo souběh optického a metalického kabelu		neprovazované sítě
	nezaměřený průběh metalického kabelu		podzemní síť cizí
	nadzemní síť cizí		sítě s NV
			kolektor, kabelovod





**PIS PECHAL, s.r.o.**  
**Miroslav Loučka**  
**Lidická 1876/42**  
**602 00 Brno - Černá Pole**

V Praze, 31.1.2017

Naše zn.: **170131-075627677**

Věc: vyjádření k žádosti k akci **"II/379 Tišnov, most 379-005 – DÚR/DSP,PDPS"**

Sdělujeme Vám, že společnost Vodafone Czech Republic a.s., se sídlem Praha 5, náměstí Junkových 2, IČ: 25788001, zapsaná dne 13.8. 1999 v obchodním rejstříku vedeném Městským soudem v Praze pod spisovou značkou B.6064 na základě předložené dokumentace ze dne **31.1.2017**

**souhlasí s realizací projektu.**

Ve vámi zadaném zájmovém území a v uvedené výšce (výška stavby: 0 m, výška jeřábu: 10 m) se nenachází žádné podzemní ani nadzemní vedení naší společnosti.

Platnost vyjádření je **1 rok** od data vydání.

S pozdravem

v.z. Ing. Ivana Glosová  
Vodafone Czech Republic a.s.  
Technická 23  
616 00 Brno

  
Vodafone Czech Republic a.s.  
náměstí Junkových 2, 155 00, Praha 5  
IČO: 25788001, DIČ: CZ25788001  
tel.: 776 971 111, fax: 776 971 927  
-60-

Tel.: 608 014 915  
E-mail: east@vodafone.cz

**Seznam příloh/přiložených souborů:**

Zadost\_170131-075627677.pdf



**PIS Pechal, s.r.o.**  
**Miroslav Loučka**  
**Lidická 1876/42**  
**602 00 Brno**

---

**Číslo jednací** 1201701601

**Datum** 31.1.2017

**Vyřizuje** Jaroslav Lejska

**telefon** +420 602 760 472

**e-mail** Jaroslav.Lejska@cdt.cz

---

**Věc: Souhrnné stanovisko k existenci komunikačního vedení a zařízení ve správě ČD - Telematika a.s. ke sloučenému územnímu a stavebnímu řízení.**

**Název stavby: II/379 Tišnov, most 379-005 - DÚR/DSP,PDPS**

Při realizaci výše uvedené stavby **NEDOJDE** ke styku se sítí elektronických komunikací, která je chráněna ochranným pásmem dle §102 zák. č. 127/2005 Sb., o elektronických komunikacích.

Toto vyjádření platí pouze pro dokumentaci ověřenou společností ČD - Telematika a.s. a pro rozsah prací na ní vyznačených.

Vyjádření je platné pouze pro zájmové území vyznačené žadatelem včetně důvodu stanoveného žadatelem.

**Vyjádření pozbývá platnosti dne 31.1.2019**

ČD - Telematika a.s.  
Pernerova 2819/2a  
130 00 Praha 3



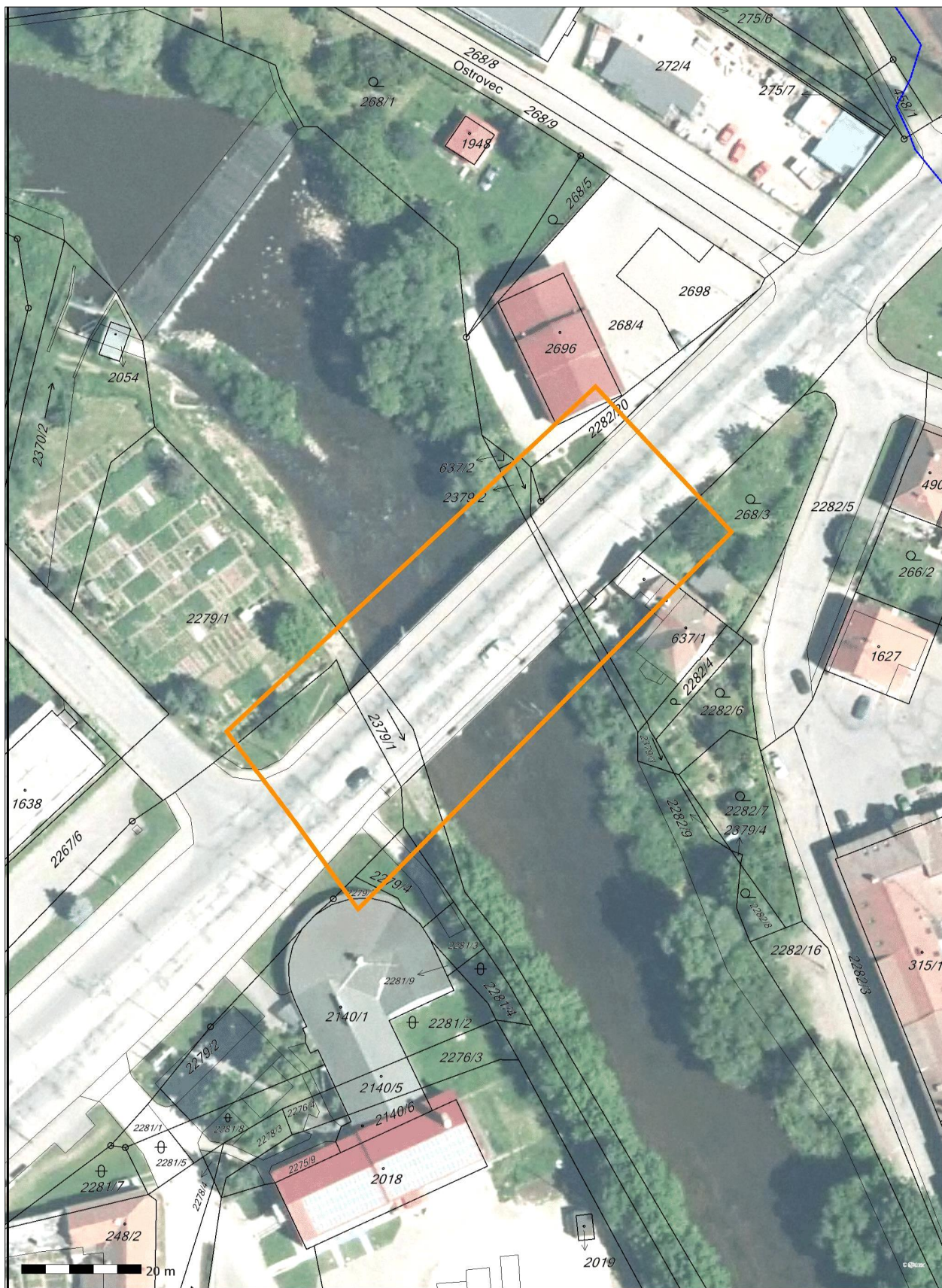



**MO - SEM Praha**  
**Zastoupená Ing. Darinou DOSTÁLOVOU**

Oddělení ochrany územních zájmů  
V zájmovém prostoru dle přiložené dokumentace  
OPÚZ Praha neeviduje inženýrské sítě nebo zařízení  
AČR. Toto stanovisko platí po dobu dvou let, ale není  
souhlasem pro potřeby územního řízení  
nebo stavebního povolení.

*Ex.č. 498/6/1240/2015-2201*

V Brně dne: *7.2.2017*

**Zákres zájmového území**

Dotčená k.ú.:

KÚ: Tišnov (767379)

Dotčené pozemky:

Most 379-005



Tato žádost byla vygenerována službou **e-UtilityReport**, kterou provozuje **HRDLIČKA spol. s r. o.**

Více informací o službě naleznete na <http://www.mawis.eu>. V případě dotazu či zájmu o příjem žádosti elektronickou cestou, kontaktujte zákaznické centrum: tel.: +420 251 618 458, e-mail: [info@mawis.eu](mailto:info@mawis.eu)



PIS PECHAL, s.r.o.  
Lidická 42  
602 00 Brno

VÁŠ DOPIS ZNAČKY/ZE DNE

NAŠE ZNAČKA  
PM06622/2017-210/zav

VYŘIZUJE  
Ing. Helena Závodná  
541 637 270  
[zavodna@pmo.cz](mailto:zavodna@pmo.cz)

MÍSTO/DATUM  
Brno  
8.2. 2017

**Záplavové území Svratky, rekonstrukce silničního mostu ev. č. 379 – 005, k.ú. Tišnov  
– kóta hladiny  $Q_{100}$  Svratky v profilu mostu v km 76,690**

Zasíláme Vám zakreslení záplavového území a kóty hladin Svratky v profilu mostu v km 76,690 pro průtoky  $Q_1$  -  $Q_{100}$ .

Kóta teoretické stoleté povodně v daném profilu určená hydrotechnickým výpočtem je

**$Q_{100} = 249,64 \text{ m n.m. (Balt. p.v.)}$**

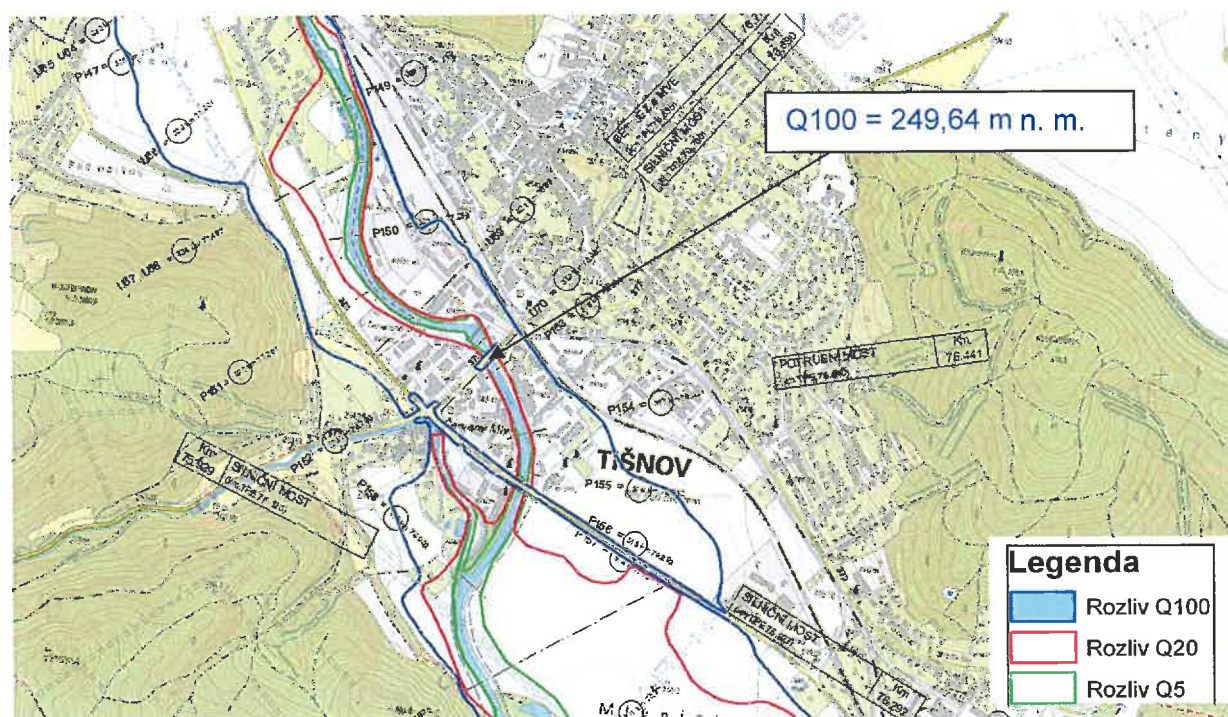



Svratka, silniční most km 76,690

**Hladina Q100 = 249,64 m n.m.**

Hladina Q50 = 249,29 m n.m.

Hladina Q20 = 248,88 m n.m.

Hladina Q10 = 248,59 m n.m.

Hladina Q5 = 248,26 m n.m.

Hladina Q1 = 247,43 m n.m.

**Toto stanovení kóty hladiny Q100 není stanoviskem správce povodí popř. správce vodního toku, dle §54 odst. 4 zákona č. 254/2001 Sb., o vodách.**

**Pokud toto stanovisko nemáte, je nutno o jeho vydání požádat Povodí Moravy, s.p., útvar správy povodí, Dřevařská 11, 602 00 Brno.**

Skutečný rozsah zaplavení závisí na mnoha faktorech, především objemu povodňové vlny, době trvání, vsakovací schopnosti území, skutečném stavu koryta a inundace apod.

Platnost uvedené kóty hladiny teoretické stoleté povodně určené hydrotechnickým výpočtem je po dobu platnosti hydrologických údajů o N-letých vodách, které vydává Český hydrometeorologický ústav a dále dokud se nezmění podmínky, které mají vliv na odtokové poměry v toku, v záplavovém území nebo v povodí příslušného vodního toku.

Za poskytnuté údaje Vám podle „Ceníku služeb a výkonu státního podniku Povodí Moravy pro rok 2017“ byla stanovena částka 1000 Kč + 21%DPH. Částka již byla uhrazena.

S pozdravem

**Povodí Moravy, s.p.**

602 00 Brno, Dřevařská 11

IČO: 70890013, DIČ: CZ70890013

-26-

**Ing. Iva Jelínková**

vedoucí útvaru hydroinformatiky a geodetických informací





V Brně dne: 10.2.2017  
Číslo jednací: 17/000519  
Platnost tohoto vyjádření končí dne: 10. 2. 2019  
Vyřizuje:  
Zdeněk Sýkora  
sykora@itself.cz  
+420533383342

Žadatel:  
**PIS PECHAL, s.r.o.**  
**Miroslav Loučka**  
**Lidická 1876/42**  
**60200 Brno**

## Věc: Vyjádření k územnímu a stavebnímu řízení stavby

### II/379 Tišnov, most 379-005

**Katastrální území:** Tišnov

Firma **itself s.r.o.** Pálavské náměstí 11, Brno 628 00, **souhlasí** s výše uvedenou akcí, v jejíž lokalitě se nachází podzemní síť televizních kabelových rozvodů (dále jen TKR) v našem majetku (v mostní konstrukci jsou zataženy kabely této sítě).

Požadujeme:

1. Trasu sítě TKR zaznačit a popsat v projektové dokumentaci.
2. Zařízení televizních kabelových rozvodů je telekomunikační trasou s ochranným pásmem 1,5 m od kabelů, v místech dotčení trasy TKR do projektové dokumentace zpracovat způsob ochrany kabelů.

Při realizaci požadujeme:

3. **Před zahájením zemních prací v ochranném pásmu TKR zajistí investor vytýčení této sítě.** Vytýčení TKR provede za fy **itself s.r.o.**- p. Růžička, e-mail: [vytyceni@itself.cz](mailto:vytyceni@itself.cz), případně tel.: 533383335. Vytýčení je třeba objednat 14 dní předem!
4. Veškeré zemní práce prováděné blíže než 1,5 m od kabelu provádět ručně, pomocí strojní mechanizace pouze s nejvyšší opatrností a až po provedení ručně kopaných sond pro zjištění přesné polohy a hloubky vedení TKR, která se nemusí přesně shodovat s vytýčenou trasou (tolerance zaměření a vytýčení).
5. Nad kabelovou trasou dodržet zákaz skládek a budování zařízení, které by znemožňovalo přístup ke kabelu, v ochranném pásmu TKR dbát zvýšené opatrnosti (trasu ve volném terénu vhodně zajistit), aby nedošlo k poškození kabelů pohybem těžké techniky, apod.
6. Po odkrytí kabelu jej chránit proti prověšení nebo poškození nepovolanou osobou,
7. V případě kolize stavby s vedením TKR kontaktujte Servisní středisko **itself s.r.o.** Brno, tel.: 533 383 363.
8. Před opětovným zasypáním trasy TKR **vyžadujeme účast našeho pracovníka, který zkontroluje, zda nejsou kabely mechanicky poškozeny a na místě odsouhlasí způsob provedení prací (vystaví kontrolní protokol).**
9. Pokud dojde při stavbě k poškození TKR, je nutno tuto skutečnost neprodleně ohlásit Dohledovému centru **itself s.r.o.**- tel.: 533 383 383.
10. Fa **itself s.r.o.** nezodpovídá za změny uložení kabelu, vzniklé při dodatečných terénních úpravách a pracích prováděných v blízkosti uložení kabelu.



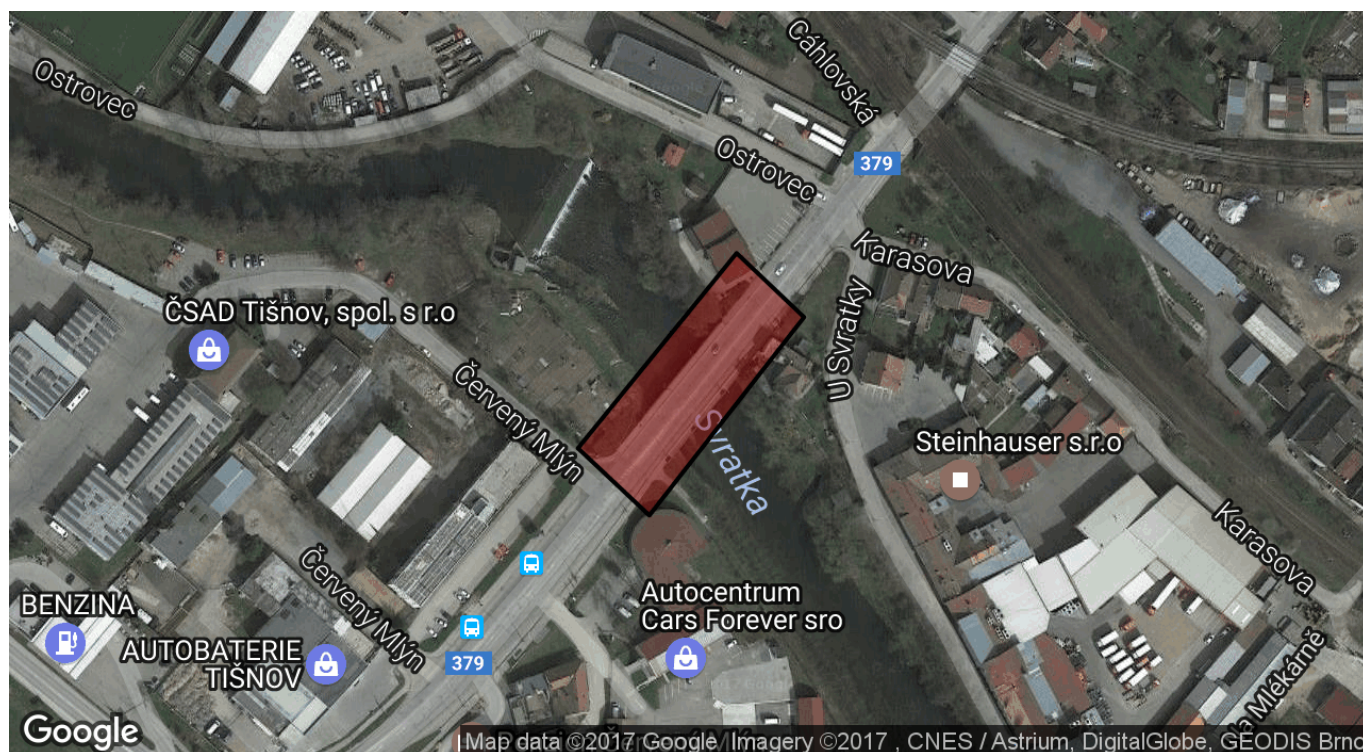



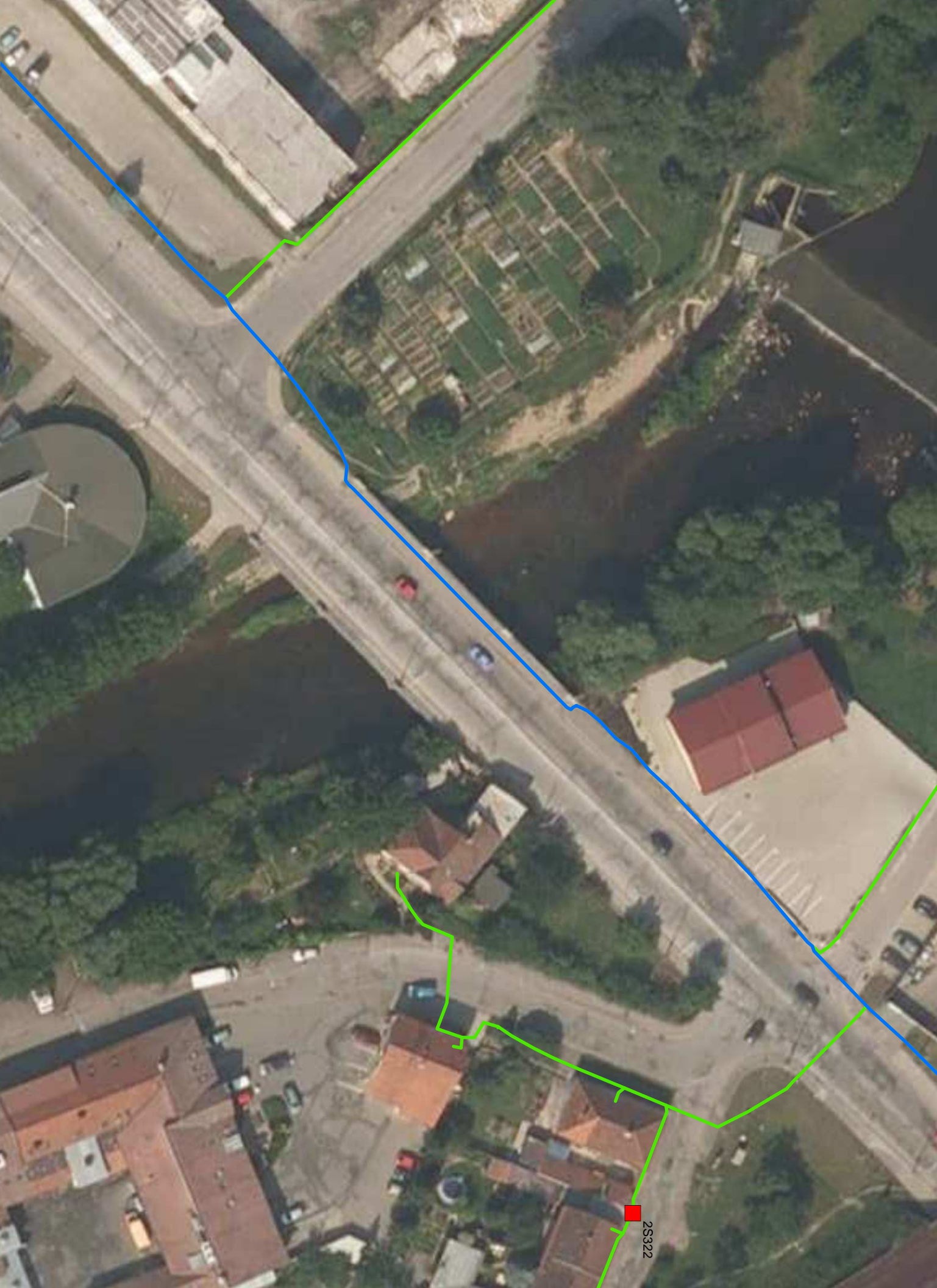





PIS PECHAL, s.r.o.

Lidická 1876

60200 Brno

Váš dopis značky / ze dne	Naše značka	Vyřizuje	Místo odeslání / dne
0000198118 / 30.01.2017	UPTS/OS/163208/2017	Petra Průchová	Praha / 13.02.2017

**Věc: Vyjádření k existenci podzemních sítí spol. České Radiokomunikace, a.s.**

Účel: Stavební řízení

**Akce: II/379 Tišnov, most 379-005 – DÚR/DSP,PDPS**

K Vaší žádosti Vám po prošetření aktuálního stavu našich podzemních sítí sdělujeme, že na Vámi vyznačeném území nedojde ke styku s žádným podzemním vedením/zařízením v naší správě.

**Z hlediska stávající zájmů Českých Radiokomunikací a.s. nemáme ke shora uvedenému záměru žádné námítky či připomínky.**

S pozdravem

Za správnost:

  
České Radiokomunikace a.s.  
Skokanská 2117/1  
169 00 Praha 6  
(54)

Ing. Houžvička Tomáš  
Senior specialista ATP

Příloha: Daňový doklad

**Platnost tohoto vyjádření je jeden rok od data vystavení, tj. do 13.02.2018**

Úhradu částky za vyjádření proveďte na účet Českých Radiokomunikací, a.s. Číslo účtu Českých Radiokomunikací, a.s. vč. variabilního symbolu naleznete na přiloženém Zjednodušeném daňovém dokladu.





E.ON Servisní, s.r.o., F. A. Gerstnera 2151/6, 370 49 České Budějovice

PIS PECHAL, s.r.o.  
Miroslav Loučka  
Lidická 1876/42  
602 00 Brno

**E.ON Servisní, s.r.o.**  
RCDS Nové Město na Moravě  
Vratislavovo nám. 118  
592 31 Nové Město na Moravě  
www.eon.cz

Petra Hořínková  
T +420-54514-5727  
petra.horinkova@eon.cz

Naše značka  
P11356-16160893

Nové Město na Moravě, 14.02.2017

**Vyjádření o existenci zařízení distribuční soustavy (elektrická síť)  
ve vlastnictví E.ON Distribuce, a.s. a podmínkách práce v jeho blízkosti.**

Investor stavby: Správa a údržba silnic Jihomoravského kraje  
příspěvková organizace  
Název stavby: II/379 Tišnov, most 379-005 – DÚR/DSP, PDPS  
Místo stavby: K.ú. Tišnov - žadatelem vyznačené zájmové území

Toto vyjádření slouží pro informaci o stávajícím elektrickém zařízení distribuční soustavy vlastněném a provozovaném společností E.ON Distribuce, a.s. (dále jen ECD) a je vyjádřením k územnímu a stavebnímu řízení. Vyjádření nenahrazuje a neuvádí připojovací podmínky. V případě, že požadujete připojení nového odběrného místa, resp. zvýšení rezervovaného příkonu a doposud jste nepodali žádost, obraťte se na zákaznickou linku 800 77 33 22.

Upozorňujeme, že účastníkem územního a stavebního řízení zůstává provozovatel distribuční soustavy ECD, kterého v uvedených řízeních na základě zmocnění zastupuje společnost E.ON Česká republika, s.r.o. (dále jen ECZR).

V zájmovém území výše uvedené stavby se nachází:

Podzemní vedení NN

Ke stavbě a činnosti v ochranných pásmech (dále jen OP) nadzemního vedení VN, VVN, podzemního vedení nebo elektrických stanic je investor povinen zajistit si písemný souhlas ve smyslu § 46 odst. 11 zákona č. 458/2000 Sb., o podmínkách podnikání a výkonu státní správy v energetických odvětvích, v platném znění.

Souhlas se stavbou a činností v OP zařízení distribuční soustavy uděluje

Sídlo společnosti:  
F.A. Gerstnera 2151/6  
370 49 České Budějovice  
Společnost je zapsána  
v Obchodním rejstříku  
vedeném Krajským soudem  
v Českých Budějovicích,  
oddíl C., vložka 15066  
IČ: 251 86 213  
DIČ: 25186213

16160893



ECZR jako zástupce ECD na základě žádosti investora stavby. S podáním žádosti předložíte k vyjádření projektovou dokumentaci stavby s podrobným zákresem a okótováním umístění stavby v OP.

Podklady pro žádost musí obsahovat následující údaje:

- celé jméno právnické nebo fyzické osoby, která žádá o výjimku
- jméno a celá adresa investora stavby, IČO
- místo zásahu do pásma
- okres, katastrální území, parcelní číslo, druh zařízení
- nový způsob zajištění ochrany rozvodného zařízení
- kopii vyjádření o existenci zařízení včetně zakreslení sítí.

Při provádění zemních nebo jiných prací, které mohou ohrozit předmětné distribuční a sdělovací zařízení, jste povinni dle zákona č. 309/2006 Sb., a nařízení vlády č. 591/2006 Sb., učinit veškerá opatření, aby nedošlo ke škodám na rozvodném zařízení, na majetku nebo na zdraví osob elektrickým proudem, zejména tím, že bude zajištěno:

1. Objednání přesného vytýčení distribuční sítě (trasy kabelu) v terénu a to nejméně 14 dnů před zahájením prací v blízkosti podzemního kabelového vedení. V případě, že nebude možné trasu kabelu bezpečně určit pomocí vytýčovacího zařízení, je investor zemních prací povinen provést v nezbytném rozsahu ruční odkrytí kabelu na určených místech podle pokynů zaměstnanců ECZR pro jednoznačné stanovení jeho polohy.  
**Vytýčení kabelů VN, NN zajistí Pavel Klusák, tel.: 549410 362, email: pavel.klusak@eon.cz.**
2. Výkopové práce v blízkosti nadzemního vedení NN provádět tak, aby nedošlo k narušení stability podpěrných bodů a uzemňovací soustavy, nebo nebyl jinak ohrožen provoz el. zařízení a bezpečnost osob. Dále požadujeme dodržovat platná ustanovení norem ČSN EN 50 110-1 a PNE 33 3302, zvláště pak minimální dovolené vzdálenosti od vedení:

Vybrané vzdálenosti/provedení vodičů	Holé vodiče	Izolované vodiče
<b>Nad budovami</b>		
Nad neschůdnými částmi (sklon > 15°), vzdorující ohni	0,5 m	0,3 m
Nad schůdnými částmi (sklon ≤ 15°), vzdorující ohni	4 m	3 m
<b>Na budovách</b>		
K budovám a jejich částem nebo vybavením	0,2 m	0,1 m
<b>Kolem zedních oken</b>		
Před oknem (požadavek E.ON nerealizovat)	2 m	1 m
Nad oknem	0,2 m	0,2 m
Vedle okna	0,5 m	0,5 m
Pod oknem	1 m	1 m
<b>Kolem střešních oken</b>		
Před oknem	3 m	2 m
Nad oknem	0,5 m	0,5 m
Vedle okna	0,5 m	0,5 m





Pod oknem	1 m	1 m
-----------	-----	-----

3. Při provádění stavebních prací nesmí dojít k poškození el. zařízení.
4. V důsledku stavebních prací nesmí dojít k znepřístupnění el. zařízení.
5. Ohlášení jakéhokoliv poškození distribučního a sdělovacího zařízení v provozování ECD na telefonní číslo **800 22 55 77**.

#### Kontakty správců zařízení:

VN+NN

Regionální správa, Jiří Maša, tel.: 54514-5715,  
email: jiri.masa@eon.cz

**Pozor ! Vyjádření má platnost 12 měsíců tj. do 14.02.2018.**

Upozorňujeme na možnou polohovou odchylku uloženého vedení od výkresové dokumentace.

Do přiložené a námi orazítované dokumentace jsme **informativně** zakreslili:

- zeleně plně podzemní vedení NN
- zeleně čárkovaně nadzemní vedení NN
- fialově plně zrušené podzemní vedení

**Při vytýčení trasy zařízení i ke kontrole před záhozem a ke všem dalším jednáním s ECZR jako zástupcem ECD předložte toto vyjádření.**

S přátelským pozdravem

E.ON Servisní, s.r.o.

**E.ON Servisní, s.r.o.**  
F. A. Gerstnera 2151/6  
370 49 České Budějovice  
IČ: 25186213, DIČ: CZ25186213

111

Příloha: Orazítovaná situace s informativním zákresem.

Následující oddíl se vyplňuje v případě žádosti o udělení souhlasu se zjednodušeným územním řízením nebo s uzavřením veřejnoprávní smlouvy



***Udělení souhlasu***

*Souhlasíme – Nesouhlasíme se zjednodušeným územním řízením\**

*Souhlasíme – Nesouhlasíme s uzavřením veřejnoprávní smlouvy\**

E.ON Česká republika, s.r.o.

*\*Pro platnost udělení souhlasu je nutný podpis a razítko oprávněného pracovníka*



# Informativní zákres sítí **elektro** k žádosti 0016160893

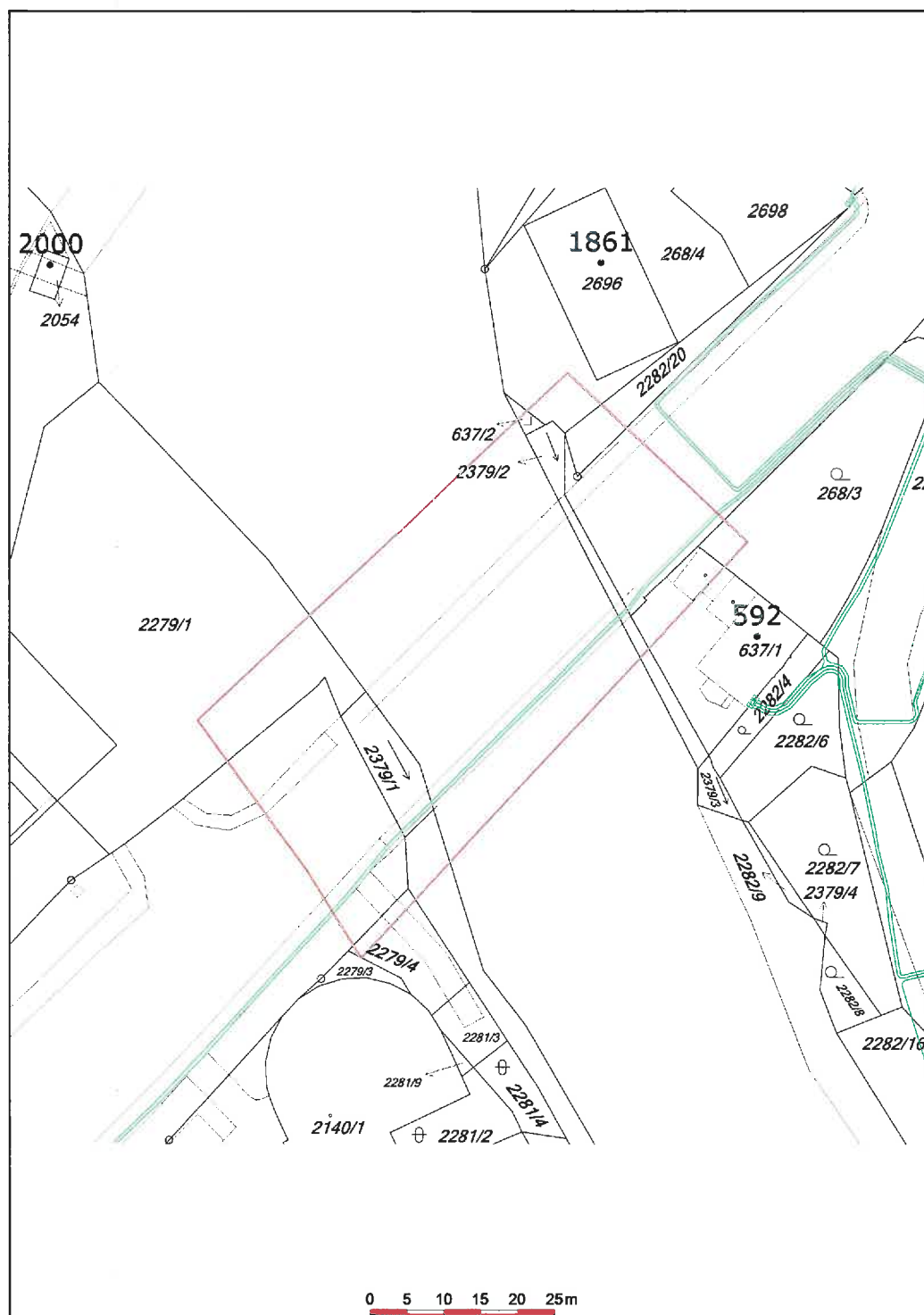

Datum 30.01.2017

**E.ON Servisní, s.r.o.**  
F. A. Gerstnera 2151/6  
370 49 České Budějovice  
IČ: 25186213, DIČ: CZ25186213

033



Váš dopis zn. / ze dne  
0000198118/30. 1. 2017

Naše značka  
172EP00322

Vyřizuje/tel./e-mail  
Maloň/604 238 514

**PIS PECHAL, s. r. o.**  
Miroslav Loučka  
Lidická 1876/42  
602 00 BRNO

Místo odeslání/datum  
21. 2. 2017 Tišnov

Vyjádření k existenci sítí

K Vaší žádosti o vyjádření k existenci sítí pro akci: „II/379 Tišnov, most 379-005 – DÚR/DSP, PDPS“, Vám sdělujeme, že dle Vámi zaslané situace se v místě plánované stavby nenachází vedení bezkanálového rozvodu tepla (BVT) a dispečerského rozvodu (DR) v majetku společnosti TEPLO T s. r. o. Tišnov.

Společnost TEPLO T s. r. o. nemá námitek proti realizaci stavby.

Toto vyjádření je vydáno pouze pro předloženou dokumentaci a uvedený rozsah prací. Platnost vyjádření je 12 měsíců od jeho vydání. Dokumentaci přiloženou k Vaší žádosti si ponecháváme k založení.

Děkuji a přeji hezký den



Tomáš Maloň  
provozní technik  
TEPLO T s.r.o.  
Jungmannova 1899, 666 01 Tišnov  
IČO: 25515926  
DIČ: CZ25515926  

**TEPLO T s.r.o.**  
Jungmannova 1899  
666 01 Tišnov  
www.teplot.cz

M.: +420 777 707 727  
T.: +420 549 410 646  
E.: teplot@teplot.cz

IČO: 25515926  
DIČ: CZ25515926  
Č.Ú.: 190755577/0300



# **Záznam**

z **1.výrobního výboru** konaného dne **7.3.2017** ve věci zpracování projektové dokumentace ve stupni dokum. pro územní rozhodnutí a stavební povolení a projekt. dokum. pro provedení stavby (DÚR/DSP+PDPS)

## **II/379 Tišnov, most 379-005**

Místo konání: M Ú Ti nov

Zúčastní: viz prezenční listina, která je nedílnou součástí tohoto záznamu

V rámci jednání bylo dohodnuto:

1. Předbýlý termín zahájení stavby cyklostezky je jaro 2018.
2. Předbýlý termín realizace rekonstrukce mostu je rok 2019/2020.
3. Bylo dohodnuto, že nosná konstrukce mostu bude zůstat pouze o krajní nosníky. Výsledná šířka NK tedy bude cca 14,6 m.
4. SÚS plánuje rozšířit stavbu o rekonstrukci přilehlého úseku silnice II/379 v celkové délce cca 830 m, a to od mostu po okružní křižovatku včetně této, a dále cca 550 m po začátek stavby Deblín - Tišnov.
5. Dále bylo dohodnuto, že inženýrské sítě (IS), které jsou v současnosti vedené po mostě, budou převedeny pomocí samostatné nové nosné konstrukce, uložené na uvolněnou spodní stavbu na návodní straně mostu. SÚS JMK požádala město Tišnov, aby neslo náklady na vybudování lávky pro inženýrské sítě a po dokončení stavby bylo jejím vlastníkem.
6. Cyklostezka bude vedena po mostě po pravé straně v šířce 3,75 m.
7. Šířka vozovky bude na mostě v levé části zvlášť o rozšiřující se klín, který bude navazovat na odbočovací pruh vlevo (při jízdě od okružní křižovatky) směrem do ČSAD.
8. Chodník po levé straně mostu bude veden v šířce, která vyplývá z upravené šířky NK a z rozšíření vozovky o klín.
9. Šířkové uspořádání na mostě, jako i směrové a výškové vedení převáděné komunikace a chodník, bude navrženo tak, aby reflektovalo i stav před a za mostem. Projektant rekonstrukce přilehlého úseku silnice II/379 se tomuto řešení přizpůsobí.

Seznam příloh: 1. Prezenční listina

V Brně dne 7.3.2017

zapsal: Ing. Petr Nečesal



## Příloha č. 1

## PREZENČNÍ LISTINA

Z jednání konaného dne : 7.3.2014  
Místo : město TIŠNOV  
Ve věci : 11/379 TIŠNOV, most 379-005

[illegible]



# **Záznam**

z **2.výrobního výboru** konaného dne **31.3.2017** ve vci zpracování projektové dokumentace ve stupni dokum. pro územní rozhodnutí a stavební povolení a projekt. dokum. pro provedení stavby (DÚR/DSP+PDPS)

## **II/379 Tišnov, most 379-005**

Místo konání: SÚS JMK, Brno-venkov

Zúčastní: viz prezenční listina, která je nedílnou součástí tohoto záznamu

V úvodu jednání seznámil projektant přítomné s návrhem smrového a výkového řešení komunikace na most a s navázáním v předpolích mostu na současný a výhledový stav. K navrhovanému řešení byly předloženy příčné řezy mostem s pohledy na podpory. Součástí příčných řezů byl i předběrný návrh konstrukce lávky pro IS.

Předkládané řízkové uspořádání je v celé délce mostu stejné:

- levý chodník řízky 2,13 m
- levý jízdní pruh řízky 5,12 m
- pravý jízdní pruh řízky 3,5 m
- cyklostezka řízky 3,75 m

Vozovka má na most příčný střechovitý sklon 2%, chodník a cyklostezka mají rovný příčný sklon 2%. Výkov je komunikace na most vedena ve vrcholovém zakrsovacím oblouku. Vrchol oblouku (nulový podélný sklon) se nachází ve 2. poli mostu.

S ohledem na předběrné výsledky doprkové diagnostiky bude nutné provést nové úložné prahy na všech podporách. To si vyžadá úplnou uzavírku mostu a zvedání NK pro vybudování nových úložných prahů a výměnu ložisek. Byly předloženy navrhované objízdné trasy vedené směrem na Hradčany a směrem na Předklátek.

V rámci jednání bylo dohodnuto:

1. Zástupci SÚS požadují na most provedení 3-vrstvé vozovky. Projektant předpokládal provedení 2-vrstvé vozovky v tloušťce 100 mm. S ohledem na tento požadavek bude upraveno výkové vedení nivelety na most a to povede k většímu rozsahu úpravy v předpolích mostu.
2. Všechny převáděné IS, kromě kabelů VO, budou vedeny v samostatné lávce pro IS na návodní straně mostu. Dojde tedy k převedení trasy kabelu NN a kabelu Cetin z povodní na návodní stranu mostu.
3. Konstrukce lávky pro IS bude upravena podle požadavků správce sítě a bude řešena na dalších výrobních výborech.
4. S ohledem na zúžení NK o krajní nosníky bude upravena řízka opěr. Pilíře budou ponechány v povodní řízce.
5. Předkládané řešení předpokládalo umístění odvodovače v levém úložném poli do osy prefabrikovaného předpjatého nosníku. S ohledem na možnou kolizi odvodovače s předpínacím kabelem bude zvažována možnost příčně posunout odvodovač do podélné



spáry mezi nosníky. V této odsunuté poloze odvod ovač částečně zasahuje do chodníkové římsy. Bude řešeno vybráním v římse a překrytím.

6. Proto je niveleta na most vedena ve vrcholovém zakru ovačím oblouku, budou po obou stranách vozovky navrženy v nezbytné délce odvodovací proudky.
7. SÚS plánuje v rámci samostatné projektové dokumentace do stavby zahrnout i rekonstrukci silnice II/379 od mostu po začátek stavby Deblín Ti nov, včetně okružní křižovatky. Most Ti nov žádá, aby byl do stavby zahrnut i zbývající úsek silnice II/379 od mostu po křižovatku s ulicí Brněnskou.

Seznam příloh: 1. Prezenční listina

V Brně dne 31.3.2017

zapsal: Ing. Petr Nečesal



## PREZENČNÍ LISTINA

Z jednání konaného dne: 31.3.2017

Na: СУС ЖМК, ОБЛАСТ БИНО-ВЕНКОВ

Ve věci: 11/379 TIŠNOV MOST 379-005

[illegible]





E.ON Česká republika, s.r.o., F. A. Gerstnera 2151/6, 370 01 České Budějovice

PIS PECHAL, s.r.o.  
Miroslav Loučka  
Lidická 1876/42  
602 00 Brno

**E.ON Česká republika, s.r.o.**  
Regionální správa Nové Město  
na Moravě  
Vratislavovo nám. 118  
592 31 Nové Město n. M.  
www.eon.cz

Jiří Maša  
T +420-54514-5715  
jiri.masa@eon.cz

Naše značka  
J13978-16179026

Nové Město n. M., 02.05.2017

### **Souhlas se stavbou a činností v ochranném pásmu zařízení distribuční soustavy (elektrická síť) ve vlastnictví E.ON Distribuce, a.s.**

Toto vyjádření vydává společnost E.ON Česká republika, s.r.o. (dále jen ECZR) jednající jako zástupce společnosti E.ON Distribuce, a.s. (dále jen ECD).

ECZR byla předložena žádost o vyjádření ke stavbě a činnosti v ochranném pásmu (dále jen OP):

#### **Podzemní vedení NN**

Jedná se o akci: „II/379 Tišnov, most 379-005 – DÚR/DSP,PDPS“.  
K zásahům do OP dochází v místě stavby, katastrální území, parc. č.: K.ú. Tišnov - žadatelem vyznačené zájmové území.

ECZR jako zástupce ECD souhlasí s provedením výše uvedené akce v OP zařízení distribuční soustavy při splnění těchto podmínek: **Investor bere na vědomí existenci distribuční sítě a souhlasí s přeložkou dotčeného úseku kabelů NN, min. 14měsíců před realizaci výše jmenované stavby požádá a uzavře smlouvu na přeložku kabelového vedení NN. Přes most budou vyčleněny pro EON celkem 3 otvory v kolektoru pro inženýrské sítě(krajní blíže ke středu vozovky). Při vstupu sítě do kolektoru je třeba dodržet prostorovou normu. V místě nových přechodů přes vozovku požadujeme uložení kabelů do chrániček v hloubce 1m a jednu chráničku rezervní. Dodávka el. Energie musí být každý den obnovena.**

- 1) V OP elektrické stanice, nadzemního a podzemního vedení budou při realizaci uděleného souhlasu přiměřeně dodrženy podmínky dle § 46 odst. 8 zákona č. 458/2000 Sb., v platném znění, kde se konstatuje, že v OP těchto rozvodných zařízení je zakázáno pod písmeny:

Sídlo společnosti:  
F.A. Gerstnera 2151/6  
České Budějovice 7  
370 01 České Budějovice  
Společnost je zapsána  
v Obchodním rejstříku  
vedeném Krajským soudem  
v Českých Budějovicích,  
oddíl C., vložka 15066  
IČ: 257 33 591  
DIČ: 25733591



- c) provádět činnosti, které by mohly ohrozit spolehlivost a bezpečnost provozu těchto zařízení nebo ohrozit život, zdraví či majetek osob
- d) provádět činnosti, které by znemožňovaly nebo podstatně znesnadňovaly přístup k těmto zařízením.
- 2) **Zakreslení trasy nadzemního i podzemního vedení vyskytujícího se v zájmovém území do všech vyhotovení prováděcí dokumentace a jeho vyznačení dobře viditelným způsobem přímo v terénu. Jedná se zejména o místa křížení či souběhu trasy vedení s trasou pohybu mechanizace, s trasou vedení výkopů a podobně tak, aby pracující na staveništi byli o hranicích ochranného pásma trvale informováni.**
- 3) **Objednání přesného vytýčení distribuční sítě (trasy kabelu) v terénu a to nejméně 14 dnů před zahájením prací v blízkosti podzemního kabelového vedení. V případě, že nebude možné trasu kabelu bezpečně určit pomocí vytyčovacího zařízení, je investor zemních prací povinen provést v nezbytném rozsahu ruční odkrytí kabelu na určených místech podle pokynů zaměstnanců ECZR pro jednoznačné stanovení jeho polohy. Vytýčení kabelů VN, NN zajistí Pavel Klusák, tel.: 549410 362, email: pavel.klusak@eon.cz.**
- 4) **Provádění zemních prací v ochranném pásmu kabelu výhradně klasickým ručním náradím bez použití jakýchkoli mechanismů s nejvyšší opatrností, nebude-li provozovatelem zařízení stanoveno jinak.**
- 5) **Vhodné zabezpečení obnaženého kabelu (podložení, vyvěšení, ...), aby nedošlo k jeho poškození poruchou nebo nepovolanou osobou a označení výstražnými tabulkami, bude provedeno podle pokynů pracovníka ECZR. Další podmínky pro zabezpečení našeho zařízení si vyhrazujeme při vytýčení nebo po jeho odkrytí.**
- 6) **Vyřešení způsobu provedení souběhů a křížení výše zmíněné akce s rozvodným zařízením musí odpovídat příslušným ČSN.**
- 7) **Přizvání zástupce ECZR ke kontrole křižovatek a souběhů před záhozem výkopu. O kontrole bude proveden zápis do montážního nebo stavebního deníku. Při nedodržení této podmínky, budou poruchy vzniklé na zařízení odstraňovány na náklady investora stavby.**
- 8) **Po dokončení musí stavba z pohledu ochrany před provozními a poruchovými vlivy distribuční soustavy odpovídat příslušným normám, zejména PNE 33 3301, PNE 33 3302, PNE 34 1050, ČSN EN 50 341-1, PNE 33 0000-1, ČSN EN 50 522, ČSN EN 61 936-1.**



- 9) Po dokončení stavby a činnosti připomínáme, že v OP zařízení je dále zakázáno:
- a) zřizovat bez souhlasu vlastníka těchto zařízení stavby či umisťovat konstrukce a jiná podobná zařízení, jakož i uskladňovat hořlavé a výbušné látky
  - b) provádět bez souhlasu jeho vlastníka zemní práce
  - c) u nadzemního vedení nechávat růst porosty nad výšku 3 m
  - d) u podzemního vedení vysazovat trvalé porosty a přejíždět vedení mechanizmy o celkové hmotnosti nad 6t.
- 10) V projektové dokumentaci a při stavbě budou respektovány podmínky uvedené ve vyjádření o existenci zařízení distribuční soustavy ve vlastnictví a provozování ECD a podmínkách práce v jeho blízkosti ze dne 14.02.2017.
- 11) Veškerá stavební činnost v OP elektrické stanice VN/NN, nadzemního vedení VN, **podzemního vedení VN a NN**, bude před jejím zahájením konzultována s příslušnou Regionální správou (dále jen RS), která stanoví bezpečnostní opatření pro práce v OP příslušného rozvodného zařízení dle platné ČSN EN 50 110-1.

**Kontakty správců zařízení:**

VN+NN

Regionální správa, Jiří Maša, tel.: 54514-5715,  
email: jiri.masa@eon.cz

**V případě nedodržení vzdáleností a podmínek dle norem a platných právních předpisů, nesouhlasíme po ukončení stavby s její kolaudací.**

S přátelským pozdravem

E.ON Česká republika, s.r.o.

  
  
E.ON Česká republika, s.r.o.  
Regionální správa  
Město

005



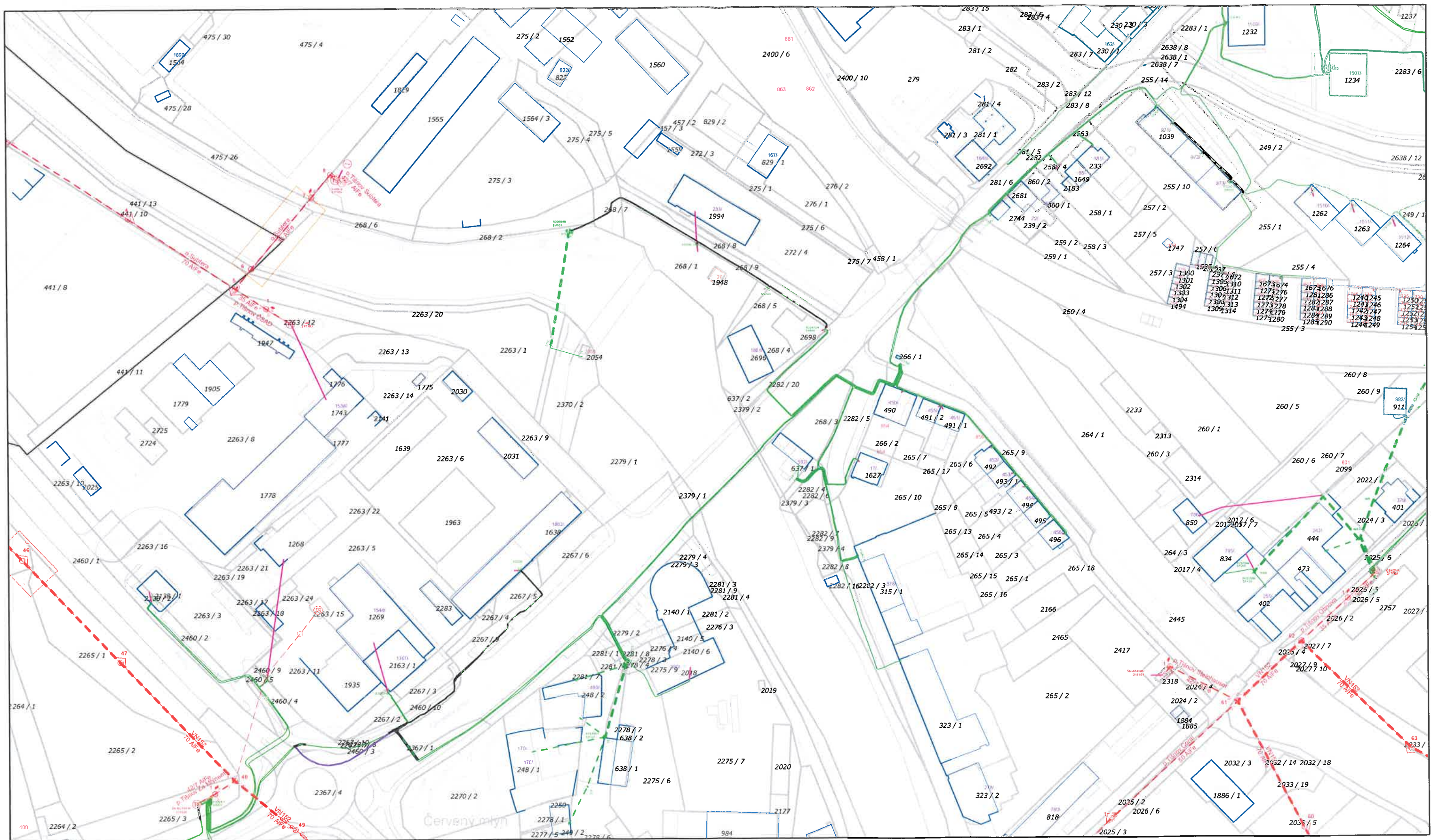

Datum : 02.05.2017  
Měřítko : 1602

**e-on**

- |                                |                             |   |
|--------------------------------|-----------------------------|---|
| --- Nadzemní vedení VVN 400 kV | --- Podzemní vedení VN      | --- Nadzemní sdělovací vedení optické   |
| --- Nadzemní vedení VVN 220 kV | --- Nadzemní vedení NN      | --- Podzemní sdělovací vedení optické   |
| --- Nadzemní vedení VVN 110 kV | --- Podzemní vedení NN      | --- Nadzemní sdělovací vedení metalické |
| --- Podzemní vedení VVN 110 kV | --- Pomocný propoj NN       | --- Podzemní sdělovací vedení metalické |
| --- Nadzemní vedení VN         | --- Zrušené kabelové vedení |   |





E.ON Servisní, s.r.o., F. A. Gerstnera 2151/6, 370 01 České Budějovice

PIS PECHAL, s.r.o.  
Ing. Jan Krakovič  
Lidická 1876/42  
60200 Brno

**E.ON Servisní, s.r.o.**  
RCDS Nové Město na Moravě  
Vratislavovo nám. 118  
592 31 Nové Město na Moravě  
www.eon.cz

Petra Hořínková  
T +420-54514-5727  
petra.horinkova@eon.cz

Naše značka  
P11356-16177979

Nové Město na Moravě, 05.05.2017

**Vyjádření o existenci zařízení distribuční soustavy (elektrická síť)  
ve vlastnictví E.ON Distribuce, a.s. a podmínkách práce v jeho blízkosti.**

Investor stavby: Správa a údržba silnic Jihomoravského kraje,  
příspěvková organizace kraje  
Název stavby: Sil. II/379 Tišnov, most ev. č. 379-005  
Místo stavby: KÚ Tišnov (767379), žadatelem vyznačené zájmové  
území

Toto vyjádření slouží pro informaci o stávajícím elektrickém zařízení distribuční soustavy vlastněném a provozovaném společností E.ON Distribuce, a.s. (dále jen ECD) a je vyjádřením k územnímu a stavebnímu řízení. Vyjádření nenahrazuje a neuvádí připojovací podmínky. V případě, že požadujete připojení nového odběrného místa, resp. zvýšení rezervovaného příkonu a doposud jste nepodali žádost, obraťte se na zákaznickou linku 800 77 33 22.

Upozorňujeme, že účastníkem územního a stavebního řízení zůstává provozovatel distribuční soustavy ECD, kterého v uvedených řízeních na základě zmocnění zastupuje společnost E.ON Česká republika, s.r.o. (dále jen ECZR).

V zájmovém území výše uvedené stavby se nachází:

Nadzemní vedení VN  
Podzemní vedení NN  
Nadzemní vedení NN

Ke stavbě a činnosti v ochranných pásmech (dále jen OP) nadzemního vedení VN, VVN, podzemního vedení nebo elektrických stanic je investor povinen zajistit si písemný souhlas ve smyslu § 46 odst. 11 zákona č. 458/2000 Sb., o podmínkách podnikání a výkonu státní správy

Sídlo společnosti:  
F.A. Gerstnera 2151/6  
České Budějovice 7  
370 01 České Budějovice  
Společnost je zapsána  
v Obchodním rejstříku  
vedeném Krajským soudem  
v Českých Budějovicích,  
oddíl C., vložka 8464  
IČ: 251 86 213  
DIČ: CZ25186213



v energetických odvětvích, v platném znění.

Souhlas se stavbou a činností v OP zařízení distribuční soustavy uděluje ECZR jako zástupce ECD na základě žádosti investora stavby. S podáním žádosti předložíte k vyjádření projektovou dokumentaci stavby s podrobným zákresem a okótováním umístění stavby v OP.

Podklady pro žádost musí obsahovat následující údaje:

- celé jméno právnické nebo fyzické osoby, která žádá o výjimku
- jméno a celá adresa investora stavby, IČO
- místo zásahu do pásma
- okres, katastrální území, parcelní číslo, druh zařízení
- nový způsob zajištění ochrany rozvodného zařízení
- kopii vyjádření o existenci zařízení včetně zakreslení sítí.

Při provádění zemních nebo jiných prací, které mohou ohrozit předmětné distribuční a sdělovací zařízení, jste povinni dle zákona č. 309/2006 Sb., a nařízení vlády č. 591/2006 Sb., učinit veškerá opatření, aby nedošlo ke škodám na rozvodném zařízení, na majetku nebo na zdraví osob elektrickým proudem, zejména tím, že bude zajištěno:

1. Objednání přesného vytýčení distribuční sítě (trasy kabelu) v terénu a to nejméně 14 dnů před zahájením prací v blízkosti podzemního kabelového vedení. V případě, že nebude možné trasu kabelu bezpečně určit pomocí vytyčovacího zařízení, je investor zemních prací povinen provést v nezbytném rozsahu ruční odkrytí kabelu na určených místech podle pokynů zaměstnanců ECZR pro jednoznačné stanovení jeho polohy.  
**Vytýčení kabelů VN, NN zajistí Pavel Klusák, tel.: 549410 362, email: pavel.klusak@eon.cz.**
2. Výkopové práce v blízkosti nadzemního vedení NN provádět tak, aby nedošlo k narušení stability podpěrných bodů a uzemňovací soustavy, nebo nebyl jinak ohrožen provoz el. zařízení a bezpečnost osob. Dále požadujeme dodržovat platná ustanovení norem ČSN EN 50 110-1 a PNE 33 3302, zvláště pak minimální dovolené vzdálenosti od vedení:

Vybrané vzdálenosti/provedení vodičů	Holé vodiče	Izolované vodiče
<b>Nad budovami</b>		
Nad neschůdnými částmi (sklon > 15°), vzdorující ohni	0,5 m	0,3 m
Nad schůdnými částmi (sklon ≤ 15°), vzdorující ohni	4 m	3 m
<b>Na budovách</b>		
K budovám a jejich částem nebo vybavením	0,2 m	0,1 m
<b>Kolem zedních oken</b>		
Před oknem (požadavek E.ON nerealizovat)	2 m	1 m
Nad oknem	0,2 m	0,2 m
Vedle okna	0,5 m	0,5 m
Pod oknem	1 m	1 m
<b>Kolem střešních oken</b>		



Před oknem	3 m	2 m
Nad oknem	0,5 m	0,5 m
Vedle okna	0,5 m	0,5 m
Pod oknem	1 m	1 m

3. Při provádění stavebních prací nesmí dojít k poškození el. zařízení.
4. V důsledku stavebních prací nesmí dojít k znepřístupnění el. zařízení.
5. Ohlášení jakéhokoliv poškození distribučního a sdělovacího zařízení v provozování ECD na telefonní číslo **800 22 55 77**.

**Kontakty správců zařízení:**

VN+NN                                      Regionální správa, Jiří Maša, tel.: 54514-5715,  
email: jiri.masa@eon.cz

**Pozor ! Vyjádření má platnost 12 měsíců tj. do 05.05.2018.**

Upozorňujeme na možnou polohovou odchylku uloženého vedení od výkresové dokumentace.

Do přiložené a námi orazítované dokumentace jsme **informativně** zakreslili:

- červeně plně podzemní vedení VN
- červeně čárkovaně nadzemní vedení VN
- zeleně plně podzemní vedení NN
- zeleně čárkovaně nadzemní vedení NN
- fialově plně zrušené podzemní vedení

**Při vytýčení trasy zařízení i ke kontrole před záhozem a ke všem dalším jednáním s ECZR jako zástupcem ECD předložte toto vyjádření.**

S přátelským pozdravem

E.ON Servisní, s.r.o.

**E.ON Servisní, s.r.o.**  
F. A. Gerstnera 2151/6  
České Budějovice 7  
370 01 České Budějovice  
IČ: 25186213 DIČ: CZ25186213 111

Příloha:            Orazítovaná situace s informativním zákresem.



Následující oddíl se vyplňuje v případě žádosti o udělení souhlasu se zjednodušeným územním řízením nebo s uzavřením veřejnoprávní smlouvy

***Udělení souhlasu***

*Souhlasíme – Nesouhlasíme se zjednodušeným územním řízením\**

*Souhlasíme – Nesouhlasíme s uzavřením veřejnoprávní smlouvy\**

E.ON Česká republika, s.r.o.

*\*Pro platnost udělení souhlasu je nutný podpis a razítko oprávněného pracovníka*



# Informativní zákres sítí **elektro** k žádosti 0016177979



Datum 25.04.2017

E.ON Servisní, s.r.o.  
F. A. Gerstnera 2151/6  
370 49 České Budějovice  
IČ: 25186213, DIČ: CZ25186213



# Krajský úřad Jihomoravského kraje

Odbor životního prostředí

Žerotínovo náměstí 3, 601 82 Brno

---

Váš dopis zn.: 378/PIS/17  
Ze dne: 29.08.2017  
Č. j.: JMK 129939/2017  
Sp. zn.: S-JMK 127507/2017 OŽP/Sal  
Vyřizuje: Ing. Jan Salnek  
Telefon: 541 652 637  
Datum: 07.09.2017

PIS PECHAL, s.r.o.  
Ing. Miroslav Loučka  
Lidická 42  
602 00 BRNO (DS)

## **„Sil. II/379 Tišnov, most ev. č. 379-005“, k. ú. Tišnov, okr. Brno-venkov – vyjádření z hlediska posuzování vlivů na životní prostředí.**

Krajský úřad Jihomoravského kraje (dále jen „krajský úřad“) jako příslušný správní úřad podle § 20 písm. b) a § 22 písm. a) zákona č. 100/2001 Sb., o posuzování vlivů na životní prostředí, ve znění pozdějších předpisů (dále jen „zákon“) obdržel dne 01.09.2017 Vaši žádost o vyjádření k záměru „Sil. II/379 Tišnov, most ev. č. 379-005“, k. ú. Tišnov, okr. Brno-venkov.

### Stručná charakteristika záměru:

Předmětem záměru je rekonstrukce mostu ev. č. 379-005 na silnici II/379 včetně krátkého úseku komunikace II/379 před a za mostem ve městě Tišnov. Začátek úpravy je v km 18,234, konec úpravy je v km 18,329, délka úpravy komunikace je 0,095 km. S rekonstrukcí souvisí několik objektů zajišťujících propojení stavby s okolím. Stávající svršek mostu, úložné prahy pilířů/opěr a části závěrných zdí budou zdemolovány a nahrazeny novými. Současně budou přeloženy všechny inženýrské sítě (mimo VO) vně mostní konstrukce na novou lávku. Součástí stavby bude také oprava objízdné trasy a vybudování a následná likvidace provizorní lávky pro pěší.

Krajský úřad Jihomoravského kraje posoudil předloženou žádost s konstatováním, že záměr svým charakterem a umístěním, kdy se jedná o rekonstrukci stávajícího mostu ev. č. 379-005 na silnici II/379 včetně krátkého úseku komunikace II/379 před a za mostem, nevyvolá závažné ovlivnění životního prostředí a veřejného zdraví, nenaplnuje tedy definici předmětu posuzování podle § 1 odst. 2 zákona, a proto není nutné podrobit jej zjišťovacímu řízení podle § 7 zákona.

Toto vyjádření není rozhodnutím ve smyslu zákona č. 500/2004 Sb., o správním řízení a nelze se proti němu odvolat. Nenahrazuje rozhodnutí, souhlasy a jiná správní opatření vydávaná ostatními správními úřady na úseku životního prostředí.

*otisk razítka*

**Ing. Jiří Hájek v. r.**  
vedoucí oddělení  
posuzování vlivů na životní prostředí

Za správnost vyhotovení: Ing. Jan Salnek



**MĚSTSKÝ ÚŘAD TIŠNOV**  
**ODBOR DOPRAVY A ŽIVNOSTENSKÝ ÚŘAD**  
NÁMĚSTÍ MÍRU 346, 666 19 TIŠNOV

Č.j. MUTI 21338/2017/ODŽÚ/Dr

V Tišnově dne 13. 9. 2017

Vyřizuje: Oprávněná úřední osoba:  
Ing. Magda Drhlíková

Tel.: 549 439 756

E-mail: magda.drhlikova@tisnov.cz

Vaše zn. 372/PIS/17

## VYJÁDŘENÍ

Městský úřad Tišnov, odbor dopravy a živnostenský úřad, jako silniční správní úřad věcně příslušný podle § 40 odst. 4 písm. a) zákona č. 13/1997 Sb., o pozemních komunikacích, ve znění pozdějších předpisů, (dále jen zákon o pozemních komunikacích), a místně příslušný podle § 11 zákona č. 500/2004 Sb., správní řád, ve znění pozdějších předpisů, vydává vyjádření k žádosti, kterou dne 30.8.2017 podal

**PIS PECHAL, s.r.o., IČ 02365952, Lidická 42, 602 00 Brno,**

(dále jen „žadatel“) ve věci:

**„Sil. II/379 Tišnov, most ev. č. 379-005“,**

že z pohledu silničního správního úřadu nemá k předloženému záměru námítky.

Upozorňujeme:

Projektovou dokumentaci na výše uvedenou stavbu předkládanou ke stavebnímu řízení je nutné zpracovat v souladu s vyhláškou č. 146/2008 Sb., o rozsahu a obsahu projektové dokumentace dopravních staveb, především s přílohou č. 8 vyhlášky č. 146/2008 Sb., o rozsahu a obsahu projektové dokumentace dopravních staveb, která stanoví rozsah a obsah projektové dokumentace staveb dálnic, silnic, místních komunikací a veřejně přístupných účelových komunikací pro vydání stavebního povolení.

Projektovou dokumentaci musí zpracovat osoba oprávněná pro příslušný obor nebo specializaci a následně musí být projektová dokumentace touto osobou orazítkovaná a podepsaná.

K žádosti o vydání stavebního povolení stavebník dle ust. § 110 odst. 2 písm. d) stavebního zákona doloží kromě jiných i stanovisko Policie České republiky jako dotčeného orgánu.

Projektová dokumentace bude zpracována v souladu s vyhláškou č. 398/2009 Sb., o obecných technických požadavcích zabezpečujících bezbariérové užívání staveb.

Pokud bude krajská komunikace dotčena prováděním stavebních prací, bude zapotřebí v souladu se zákonem o pozemních komunikacích požádat silniční správní úřad o povolení zvláštního užívání komunikace. K vydání povolení zvláštního užívání komunikace je zapotřebí předchozí souhlas vlastníka dotčené pozemní komunikace, a pokud bude zvláštním užíváním ovlivněna bezpečnost nebo plynulost silničního provozu, také souhlas příslušného orgánu Policie ČR. Současně bude nutné dle § 24 zákona o pozemních komunikacích provést řízení o povolení uzavírky krajské silnice a současně nařízení objížďky. V případě omezení provozu na této komunikaci, bude třeba v souladu se zákonem č. 361/2000 Sb., o provozu na pozemních komunikacích a o změnách některých zákonů (zákon o silničním provozu), požádat o stanovení související přechodné úpravy provozu na pozemních komunikacích.



*otisk razítka*

Ing. Magda Drhlíková  
referent odboru dopravy a živnostenský úřad

**Obdrží:**

PIS PECHAL, s.r.o., Lidická 42, 602 00 Brno - DS



# KRAJSKÝ ÚŘAD JIHOMORAVSKÉHO KRAJE

Odbor životního prostředí

Žerotínovo náměstí 3, 601 82 Brno

Váš dopis zn.:

Ze dne:

01.09.2017

Č. j.:

JMK 135842/2017

Sp. zn.:

S – JMK 127508/2017

Vyřizuje:

Ing. Janka Čejková

Telefon:

541651534

Datum:

18.09.2017

PIS PECHAL, s. r. o.

Lidická 1876/42

602 00 Brno

## **Stanovisko orgánu ochrany přírody k možnosti existence významného vlivu záměru „Sil. II/379 Tišnov, most ev. Č. 379-005“, v k. ú. Tišnov, okres Brno-venkov na lokality soustavy Natura 2000**

Krajský úřad Jihomoravského kraje, odbor životního prostředí, jako orgán ochrany přírody příslušný podle ustanovení § 77a odst. 4) písm. n) zákona č. 114/1992 Sb., o ochraně přírody a krajiny, ve znění pozdějších předpisů vyhodnotil na základě žádosti společnosti PIS PECHAL, s. r. o., podané dne 01.09.2017, možnosti vlivu záměru „Sil. II/379 Tišnov, most ev. Č. 379-005“ na lokality soustavy Natura 2000 a vydává

### **s t a n o v i s k o**

podle § 45i odstavce 1) téhož zákona v tom smyslu, že hodnocený záměr

**n e m ů ž e m í t v ý z n a m n ý v l i v**

na žádnou evropsky významnou lokalitu nebo ptačí oblast, nacházející se v působnosti Krajského úřadu Jihomoravského kraje.

Výše uvedený závěr orgánu ochrany přírody vychází z úvahy, že hodnocený záměr svou lokalizací zcela mimo území prvků soustavy Natura 2000 a svou věcnou povahou nemá potenciál způsobit přímé, nepřímé či sekundární vlivy na jejich celistvost a příznivý stav předmětů ochrany.

Toto odůvodněné stanovisko se vydává postupem podle části čtvrté zákona č. 500/2004 Sb., správní řád a nejedná se o rozhodnutí ve správním řízení. Tento správní akt nenahrazuje jiná správní opatření a rozhodnutí, která se k hodnocené aktivitě vydávají podle zvláštních právních předpisů.

otisk razítka

Mgr. Petr Mach v. r.  
vedoucí oddělení ochrany přírody a krajiny

Za správnost vyhotovení: Ing. Janka Čejková

IČ

708 88 337

DIČ

CZ70888337

Telefon

541 651 534

Fax

541 651 209

E-mail

cejkova.janka@kr-jihomoravsky.cz

Internet

[www.kr-jihomoravsky.cz](http://www.kr-jihomoravsky.cz)



**KRAJSKÁ HYGIENICKÁ STANICE  
JIHOMORAVSKÉHO KRAJE SE SÍDLEM V BRNĚ  
JEŘÁBKOVA 4, 602 00 BRNO**

---

Datovou zprávou

Číslo jednací: KHSJM 52220/2017/BO/HOK  
Spisová značka: S-KHSJM 37369/2017/BO/HOK  
Č. j. odesílatele: 377/PIS/17

Vyřizuje: Ing. Karel Kalina  
Tel.: 545 113 052  
Email: [karel@kalina@khsbrno.cz](mailto:karel@kalina@khsbrno.cz)

PIS PECHAL, s. r. o.  
Lidická 42  
602 00 BRNO  
ID datové schránky: pps697y

V Brně dne 20. září 2017

**Tišnov, most ev. č. 379-005, dokumentace pro územní řízení - závazné stanovisko**

Na základě podání PIS PECHAL, s. r. o., Lidická 42, 602 00 Brno, která na základě plné moci zastupuje investora Správu a údržbu silnic Jihomoravského kraje, příspěvková organizace kraje, Žerotínovo náměstí 449/3, 602 00 Brno, ze dne 1. 9. 2017, posoudila Krajská hygienická stanice Jihomoravského kraje se sídlem v Brně (dále také „KHS JmK“) jako dotčený orgán státní správy ve smyslu § 77 zákona č. 258/2000 Sb., o ochraně veřejného zdraví a o změně některých souvisejících zákonů, ve znění pozdějších předpisů, (dále také „zákon č. 258/2000 Sb.“) a § 4 odst. (2) písm. a) zákona č. 183/2006 Sb., o územním plánování a stavebním řádu (stavební zákon), ve znění pozdějších předpisů (dále také „zákon č. 183/2006 Sb.“) dokumentaci pro územní řízení stavby „II/379 Tišnov, most ev. č. 379-005“.

Po zhodnocení souladu předloženého podání s požadavky předpisů v oblasti ochrany veřejného zdraví vydává KHS JmK pro vydání rozhodnutí podle zákona č. 183/2006 Sb., toto

**z á v a z n é s t a n o v í s k o:**

S umístěním stavby „II/379 Tišnov, most ev. č. 379-005“, se

**s o u h l a s í.**

**Odůvodnění:**

Předložená dokumentace pro územní řízení (zpracovala PIS PECHAL, s. r. o., Lidická 42, 602 00 Brno v září 2017) řeší rekonstrukci mostu ev.č. 379-005 na silnici II/379 ve městě Tišnov. Celková délka upravované komunikace je 0,095 km. S rekonstrukcí souvisí několik objektů zajišťujících propojení stavby s okolím. Stávající svršek mostu, úložné prahy pilířů/opěr a části závěrných zdí budou zdemolovány a nahrazeny novými. Současně budou přeloženy všechny inž. sítě (mimo VO) vně mostní konstrukce na novou lávku. Součástí stavby bude také oprava objízdné trasy a vybudování a následná likvidace provizorní lávky pro pěší.

Stavba je členěna na následující stavební objekty :

SO 101 – Komunikace před a za mostem



SO 105 – DIO  
SO 201 – Rekonstrukce mostu  
SO 202 – Lávka pro IS  
SO 203 – Provizorní lávka pro pěší  
SO 301 – Úprava vodovodu  
SO 401 – Veřejné osvětlení  
SO 402 – Přeložka kabelu NN  
SO 403 – Úprava kabelu itself  
SO 404 – Úprava kabelů Cetin  
SO 901 – Stavební úpravy objízdné trasy

Zařízení staveniště je uvažováno na parcelách 2279/4 a 2281/3 po pravé straně opěry OP1. Tyto zpevněné plochy budou po dokončení stavby uvedeny do původního stavu. Stavba mírně omezí, ale umožní přístup na všechny pozemky stavbou dotčené.

V průběhu stavby nebude možný průjezd stavbou. Objízdná trasy budou celkem 3 - první (nejkratší) bude sloužit pouze dopravní obsluze ulice U Svatky, vozidel s povolením stavby, IDSJMK a IZS. Další trasa bude pro vozidla ve směru Deblín – Tišnov a poslední pro vozidla Tišnov – Deblín.

Předpokládané zahájení stavby je v březnu roku 2019, předpokládané dokončení stavby je v říjnu roku 2019. Předpokládaná doba výstavby je tedy 8 měsíců.

Vzhledem k tomu, že předložené podání vyhovuje požadavkům předpisů na ochranu veřejného zdraví, bylo možno vydat pro územní řízení souhlasné stanovisko.

odborný rada  
Ing. Karel Kalina, v. r.  
odborný referent oddělení hygieny obecné a komunální  
KHS JmK se sídlem v Brně

Rozdělovník:

1. PIS PECHAL, s. r. o., Lidická 42, 602 00 BRNO, ID datové schránky: pps697y
2. KHS JmK – spis



**KRAJSKÁ HYGIENICKÁ STANICE  
JIHOMORAVSKÉHO KRAJE SE SÍDLEM V BRNĚ  
JEŘÁBKOVA 4, 602 00 BRNO**

---

Datovou zprávou

Číslo jednací: KHSJM 48537/2017/BO/HOK  
Spisová značka: S-KHSJM 37369/2017/BO/HOK  
Č. j. odesílatele: 377/PIS/17

Vyřizuje: Ing. Karel Kalina  
Tel.: 545 113 052  
Email: [karel@kalina@khsbrno.cz](mailto:karel@kalina@khsbrno.cz)

PIS PECHAL, s. r. o.  
Lidická 42  
602 00 BRNO  
ID datové schránky: pps697y

V Brně dne 20. září 2017

**Tišnov, most ev. č. 379-005, dokumentace pro stavební řízení - závazné stanovisko**

Na základě podání PIS PECHAL, s. r. o., Lidická 42, 602 00 Brno, která na základě plné moci zastupuje investora Správu a údržbu silnic Jihomoravského kraje, příspěvková organizace kraje, Žerotínovo náměstí 449/3, 602 00 Brno, ze dne 1. 9. 2017, posoudila Krajská hygienická stanice Jihomoravského kraje se sídlem v Brně (dále také „KHS JmK“) jako dotčený orgán státní správy ve smyslu § 77 zákona č. 258/2000 Sb., o ochraně veřejného zdraví a o změně některých souvisejících zákonů, ve znění pozdějších předpisů, (dále také „zákon č. 258/2000 Sb.“) a § 4 odst. (2) písm. a) zákona č. 183/2006 Sb., o územním plánování a stavebním řádu (stavební zákon), ve znění pozdějších předpisů (dále také „zákon č. 183/2006 Sb.“) dokumentaci pro stavební řízení stavby „II/379 Tišnov, most ev. č. 379-005“.

Po zhodnocení souladu předloženého podání s požadavky předpisů v oblasti ochrany veřejného zdraví vydává KHS JmK pro vydání rozhodnutí podle zákona č. 183/2006 Sb., toto

**z á v a z n é s t a n o v í s k o:**

Se stavbou „II/379 Tišnov, most ev. č. 379-005“, se

**s o u h l a s í.**

V souladu s § 77 zák. č. 258/2000 Sb. váže KHS JmK vyslovený souhlas na splnění podmínky:

Před uvedením přeložky vodovodního řádu do trvalého užívání předloží investor vyhovující laboratorní rozbor pitné vody z předmětné stavby v rozsahu – krácený rozbor, jak je stanoveno v příloze č. 5 k vyhlášce MZ č. 252/2004 Sb., kterou se stanoví hygienické požadavky na pitnou a teplou vodu a četnost a rozsah kontroly pitné vody, ve znění pozdějších předpisů. Odběr vzorku pitné vody a jeho laboratorní kontrola bude zajištěna u držitele osvědčení o akreditaci, držitele osvědčení o správné činnosti laboratoře nebo u držitele autorizace s uvedením přesného místa odběru.

**Odůvodnění:**

Předložená dokumentace pro stavební řízení (zpracovala PIS PECHAL, s. r. o., Lidická 42, 602 00 Brno v září 2017) řeší rekonstrukci mostu ev.č. 379-005 na silnici II/379 ve městě Tišnov. Celková



délka upravované komunikace je 0,095 km. S rekonstrukcí souvisí několik objektů zajišťujících propojení stavby s okolím. Stávající svršek mostu, úložné prahy pilířů/opěr a části závěrných zdí budou zdemolovány a nahrazeny novými. Současně budou přeloženy všechny inž. sítě (mimo VO) vně mostní konstrukce na novou lávku. Součástí stavby bude také oprava objízdné trasy a vybudování a následná likvidace provizorní lávky pro pěší.

Stavba je členěna na následující stavební objekty :

SO 101 – Komunikace před a za mostem  
SO 105 – DIO  
SO 201 – Rekonstrukce mostu  
SO 202 – Lávka pro IS  
SO 203 – Provizorní lávka pro pěší  
SO 301 – Úprava vodovodu  
SO 401 – Veřejné osvětlení  
SO 402 – Přeložka kabelu NN  
SO 403 – Úprava kabelu itself  
SO 404 – Úprava kabelů Cetin  
SO 901 – Stavební úpravy objízdné trasy

#### SO 101 - Komunikace před a za mostem

Začátek úpravy je v km 18,234, konec úpravy je v km 18,329, délka úpravy komunikace je 0,095 km. Šířkové uspořádání komunikace je kategorie MS2 14,5/9,7/50. Směrově je celý úsek veden v přímé. Výškové řešení má vedení komunikace pouze jeden výškový zlom zaoblený vypuklým parabolickým obloukem s poloměrem oskulační kružnice  $R = 1600$  m. Zadané řešení plně vyhovuje návrhové rychlosti  $v=50$  km/h.

#### SO 105 - Dopravně inženýrská opatření

S ohledem na úplné uzavření komunikace na mostě je nutné zřídit objízdné/obchůzné trasy. Obchůzná trasa je vedena vedle uzavřeného mostu po samostatné provizorní lávce (vice viz SO 203). První objízdná trasa je obousměrná a je určena pouze pro dopravní obsluhu ulice U Svratky, vozidla s povolením stavby, IDSJMK a IZS. Druhá trasa je jednosměrná pro vozidla ve směru Deblín - Tišnov a poslední trasa je jednosměrná pro vozidla ve směru Tišnov – Deblín.

#### SO 301 – Úprava vodovodu

Po odbourání části mostní konstrukce (SO 201) bude vodovod provizorně vyvěšen na krajním nosníku a po vybudování lávky pro IS (SO 202) bude vodovod přeložen na lávku IS. Vodovod bude z tvárné litiny DN 150. Celková délka přeložky bude 67,0 m. Tepelná izolace bude osazena pouze na lávce IS v celkové délce 49,8 m.

Ve věci rekonstrukce mostu, lávky pro IS, provizorní lávky pro pěší, veřejného osvětlení, přeložky kabelu NN, úpravy kabelu itself, úpravy kabelu Cetin a stavebních úprav objízdné trasy orgán ochrany veřejného zdraví konstatuje, že není dotčeným orgánem, neboť daná problematika nespadá do pravomoci OOVZ, protože je nad rámec zájmu chráněných zákonem č. 258/2000 Sb., o ochraně veřejného zdraví a o změně některých souvisejících zákonů ve znění pozdějších předpisů.

Předpokládané zahájení stavby je v březnu roku 2019, předpokládané dokončení stavby je v říjnu roku 2019. Předpokládaná doba výstavby je tedy 8 měsíců.

Podmínka byla stanovena v souladu s § 3 odst. 2 a § 4 odst. 1 písm. a) zák. č. 258/2000 Sb., o ochraně veřejného zdraví, ve znění pozdějších předpisů, a § 3 odst. 1 a § 4 odst. 2 písm. a) a odst. 3 jeho prováděcí vyhlášky MZ č. 252/2004 Sb., kterou se stanoví hygienické požadavky na pitnou a teplou vodu a četnost a rozsah kontroly pitné vody, ve znění pozdějších předpisů, z nichž vyplývá povinnost kontroly kvality pitné vody.



Vzhledem k tomu, že předložené podání vyhovuje požadavkům předpisů na ochranu veřejného zdraví, bylo možno vydat pro stavební řízení podmíněně souhlasné stanovisko.

odborný rada  
Ing. Karel Kalina, v. r.  
odborný referent oddělení hygieny obecné a komunální  
KHS JmK se sídlem v Brně

Rozdělovník:

1. PIS PECHAL, s. r. o., Lidická 42, 602 00 BRNO, ID datové schránky: pps697y
2. KHS JmK – spis



# KRAJSKÝ ÚŘAD JIHOMORAVSKÉHO KRAJE

Odbor dopravy

Žerotínovo náměstí 3, 601 82 Brno

---

Váš dopis zn.:	380/PIS/17	
Ze dne:	29.8. 2017	PIS PECHAL, s.r.o.
Č. j.:	JMK 137421/2017	Lidická 42
Sp. zn.:	S-JMK 131948/2017 OD	602 00 Brno
Vyřizuje:	Mgr. Mudrych	IČO: 02365952
Telefon:	541651436	(do DS)
Počet listů:	2	
Počet příloh/listů:	0/0	
Datum:	21.9. 2017	

## **Vyjádření k projektové dokumentaci pro územní rozhodnutí a pro stavební povolení na akci „Sil. II/379 Tišnov, most ev.č. 379-005“ z hlediska linkové osobní dopravy**

Krajský úřad Jihomoravského kraje, odbor dopravy, obdržel dne 1.9. 2017 žádost Vaší společnosti o vyjádření k projektové dokumentaci pro územní rozhodnutí a pro stavební povolení na akci „Sil. II/379 Tišnov, most ev.č. 379-005“.

Krajský úřad Jihomoravského kraje, odbor dopravy, jako dopravní úřad pro linkovou osobní dopravu dle ust. § 34 odst. 1 zákona č. 111/1994 Sb., o silniční dopravě, ve znění pozdějších předpisů (dále jen „dopravní úřad“), vydává k předložené projektové dokumentaci pro územní rozhodnutí a pro stavební povolení na akci „Sil. II/379 Tišnov, most ev.č. 379-005“ následující vyjádření:

Dopravní úřad sděluje, že po silnici II/379 v Tišnově v místě mostu ev.č. 379-005 přes řeku Svratku jsou vedeny spoje několika linek veřejné linkové osobní dopravy vnitrostátní, které jsou všechny provozovány v rámci IDS JMK.

Dopravní úřad souhlasí s úplnou uzavírkou silnice II/379 v místě mostu ev.č. 379-005 přes řeku Svratku v Tišnově po dobu trvání 3. etapy stavby (dle předložené dokumentace je délka jejího trvání 14 týdnů).

Dopravní úřad sděluje, že objízdná trasa autobusů zajišťujících provoz linek veřejné linkové osobní dopravy vnitrostátní provozovaných v rámci IDS JMK musí být, co možná nejkratší, Proto je nutné obousměrně její vedení ulicí U Svratky, jak je i v předložené dokumentaci uvedeno. Dopravní úřad souhlasí se skutečností, aby provoz v ulici U Svratky byl řízen světelným signalizačním zařízením. Před termínem počátku úplné uzavírky silnice II/379 je nutné opravit povrch ulice U Svratky, jak je i v předložené dokumentaci uvedeno. V ulici U Svratky je nutné osadit dopravní značky B28 „Zákaz zastavení“ a umožnit do ní vjezd jen dopravní obsluze ulice U Svratky, vozidlům IDS JMK a IZS, jak je rovněž v předložené dokumentaci uvedeno.

Dopravní úřad sděluje, že po dobu trvání úplné uzavírky silnice II/379 budou stání autobusové zastávky Tišnov, čerp. st., která jsou umístěna na silnici II/379, dočasně přeložena do stání této zastávky, která jsou umístěna na silnici II/385.



K technickému řešení stavby uvedenému v předložené projektové dokumentaci nemá dopravní úřad připomínky.

S pozdravem

Otisk razítka

Ing. Marek Veselý v.r.

vedoucí oddělení veřejné osobní dopravy

odboru dopravy

Za správnost vyhotovení:

Mgr. Pavel Mudrych

Na vědomí:

Správa a údržba silnic Jihomoravského kraje, oblast Brno, IČO: 70932581 (do DS)

KORDIS JMK, a.s., IČO: 26298465 (do DS)



**MĚSTSKÝ ÚŘAD TIŠNOV**  
**ODBOR STAVEBNÍHO ŘÁDU**  
NÁMĚSTÍ MÍRU 346, 666 19 TIŠNOV

Spis. zn.: OSŘ/21707/2017/H

V Tišnově, 27.9.2017

Č.j. MUTI 23936/2017

Vyřizuje : Oprávněná úřední osoba: Tel.: 549 439 753  
Havlišová Ivana

E-mail : ivana.havlisova@tisnov.cz

PIS PECHAL, s.r.o., Lidická 1876/42, Černá Pole, 602 00 Brno 2

**SDĚLENÍ**

Městský úřad Tišnov, Odbor stavebního řádu, jako stavební úřad příslušný podle § 13 odst. 1 písm. c) zákona č. 183/2006 Sb., o územním plánování a stavebním řádu (stavební zákon), ve znění pozdějších předpisů (dále jen "stavební zákon"), posoudil žádost o stanovisko k DÚR/DSP kterou dne 1.9.2017 podal(a)

**PIS PECHAL, s.r.o., IČO 02365952, Lidická 1876/42, Černá Pole, 602 00 Brno 2**

(dále jen "žadatel"), a na základě tohoto Vám sdělujeme, že

na stavbu „**Sil.II/379Tišnov,most ev.č. 379-005**“ je zapotřebí územní rozhodnutí. Projektová dokumentace bude zpracována v souladu s vyhl.č. 503/2006 Sb., o podrobnější úpravě územního rozhodování, územního opatření a stavebního řádu, v souladu s vyhl.č. 499/2006 Sb., o dokumentaci staveb a s §86 stavebního zákona.

Zdejší stavební úřad může vydat souhlas dle §15 stavebního zákona až po nabytí právní moci územního rozhodnutí.

*otisk razítka*

Havlišová Ivana  
referent stavebního úřadu

**Obdrží:**

účastníci (dodejky)

PIS PECHAL, s.r.o., IDDS: pps697y

sídlo: Lidická č.p. 1876/42, Černá Pole, 602 00 Brno 2





# Hasičský záchranný sbor Jihomoravského kraje

Krajské ředitelství, Zubatého 1, 614 00 Brno  
Oddělení stavební prevence, Štefánikova 32, 602 00 Brno

Ev. č. : HSBM-6-50-82/1-OPST-2017

Brno 29. 9. 2017

Výtisk číslo: 1

Počet listů: 1

Přílohy: 1/0

PIS PECHAL, s.r.o.  
Lidická 1876/42  
602 00 Brno

## Závazné stanovisko dotčeného orgánu na úseku požární ochrany

Vyřizuje za HZS: por. Ing. Adam Janočko, komisař, ☎: 950639118, e-mail: [adam.janocko@firebrno.cz](mailto:adam.janocko@firebrno.cz)

**Název stavby:** Sil. II/379 Tišnov, most. ev.č. 379-005  
**Místo stavby:** Tišnov, p.č.  
**Stavebník:** Správa a údržba silnic Jihomoravského kraje, příspěvková organizace kraje, Brno, Veveří, Žerotínovo náměstí 449/3, 602 00  
**Projektant PD:** Ing. Jan Krakovič  
**PD ze dne:** září 2017  
**Předložený druh dokumentace:** Stavební řízení

Jedná se o rekonstrukce mostu. Celková délka rekonstrukce je 0,095 km.

Hasičský záchranný sbor Jihomoravského kraje, jako dotčený orgán dle ustanovení § 26 odst. 2 písm. b) a ustanovení § 31 odst. 1 písm. b) zákona č. 133/1985 Sb., o požární ochraně, ve znění pozdějších předpisů (dále jen „zákon o PO“) posoudil projektovou dokumentaci předloženou dne 1. 9. 2017. K této dokumentaci vydává v souladu s ustanovením § 31 odst. 4 zákona o PO a dále ustanovení § 149 odst. 1 zákona č. 500/2004 Sb., správního řádu, ve znění pozdějších předpisů

**souhlasné závazné stanovisko s podmínkami.**

### Podmínky:

V souladu s § 5 odst. 1 písm. b) zákona č. 133/1985 Sb., o požární ochraně, ve znění pozdějších předpisů, musí při realizaci stavby zůstat zachovány volné příjezdové komunikace (zajištěn průjezd pro požární vozidla) popř. nástupní plochy k zajištění účinného a bezpečného zásahu požárními jednotkami při hašení požáru a záchranných pracích.

### Odůvodnění

Mimo uvedené podmínky posuzovaná dokumentace specifikovaná v úvodu závazného stanoviska splňuje obsahové náležitosti v souladu s ustanovením §41 vyhlášky č. 246/2001 Sb., o stanovení podmínek požární bezpečnosti a výkonu státního požárního dozoru (vyhláška o požární prevenci), ve znění vyhlášky č. 221/2014 Sb. Z obsahu posouzené dokumentace vyplývá, že jsou splněny požadavky požární bezpečnosti staveb kladené na danou stavbu vyhláškou č. 23/2008 Sb., o technických podmínkách požární ochrany staveb, ve znění vyhlášky č. 268/2011 Sb.

### Poučení

K případným změnám proti posouzené projektové dokumentaci je třeba vyžádat si nové závazné stanovisko z hlediska požární ochrany.

Proti obsahu závazného stanoviska nelze podat samostatné odvolání. Odvolání lze podat prostřednictvím správního orgánu, který vydal rozhodnutí ve věci, která je předmětem řízení, a to ve lhůtě stanovené v příslušném rozhodnutí.

plk. Ing. Václav Špéra  
náměstek ředitele pro úsek prevence a CNP

HZS Jihomoravského kraje

v. z. plk. Ing. Petr Hovorka  
vedoucí oddělení stavební prevence  
*podepsáno elektronicky*



# MĚSTO TIŠNOV

666 19 Tišnov, nám. Míru 111

Odbor správy majetku a komunálních služeb Městského úřadu Tišnov

PIS PECHAL, s.r.o.

Lidická 1876/42

602 00 BRNO

VÁŠ DOPIS ZN./ZE DNE

ČÍSLO JEDNACÍ

VYŘÍZUJE/LINKA

TIŠNOV

MUTI 21960/2017/Su

Ing. Ladislav Suchomel/ 549 439 860

2. října 2017

## **Stanovisko k dokumentaci pro územní rozhodnutí a stavební povolení na stavbu „Sil. II/379 Tišnov, most ev. Č. 379/005“**

Město Tišnov souhlasí s projektovou dokumentací za předpokladu splnění těchto podmínek:

- Realizace stavby bude provedena dle projektové dokumentace vypracované společností PIS PECHAL, s.r.o. (07/2017).
- **Akci je nutné koordinovat s realizací investiční akce „CS Tišnov - Březina, úsek Subterra - koupaliště“, projektant: společnost ADOS, Ing. Adolf Jebavý, samostatný projektant, Františkánská 6, 602 00 Brno**
- Před zábořem veřejného prostranství pro účely stavby (skládka materiálu), musí investor tuto skutečnost projednat na Odboru správy majetku a komunálních služeb (p. Zavřelová, 549 439 851).
- U Městského úřadu Tišnov, Odboru dopravy (p. Dvořáček) je třeba požádat o vydání rozhodnutí o zvláštním užívání komunikace dle zákona č. 13/1997 Sb., o pozemních komunikacích. Žádost o rozhodnutí podává stavebník nebo, po dohodě se stavebníkem, zhotovitel stavby, který k žádosti doloží přílohy vyžadované dle zákona č. 13/1997 Sb., o pozemních komunikacích v platném znění a dle prováděcí vyhlášky č. 104/1997 Sb. Zde je třeba taktéž požádat o stanovení přechodného dopravního značení. Žádost o vydání rozhodnutí je třeba podat minimálně měsíc před započatím zvláštního užívání. Před vydáním tohoto rozhodnutí je nutno požádat vlastníka komunikace – město Tišnov o vydání souhlasu se zvláštním užíváním komunikace. (kontaktní osoba: Renata Korčecová, tel. 777 771 998).
- Dotčené pozemky v majetku města budou před zahájením stavby předány protokolárně stavebníkovi a před uvedením do provozu protokolárně předány zpět městu. (kontaktní osoba: Renata Korčecová, tel. 777 771 998).
- Pokud dojde k poškození přilehlých nemovitostí a komunikací vlivem stavby, staveništní a mimostaveništní dopravy, budou tyto škody investorem opraveny na jeho náklady.
- Při provádění prací nesmí dojít k narušení bezpečnosti silničního provozu a chodců.
- Pokud budou travnaté plochy dotčeny stavbou či znehodnoceny uložením materiálu, budou uvedeny do původního stavu a to tak, že plocha bude obohacena ornici, zkulturnována a nově oseta travním semenem (hřištní směs).

Bankovní spojení: KB, a.s., Tišnov  
Č. účtu: 1425641/0100

IČ: 002 82 707  
DIČ: CZ 002 82 707

e-mail:ladislav.suchomel@tisnov.cz  
Fax: 549 439 780



- Nedílnou součástí tohoto stanoviska je vyjádření společnosti JICOM, spol. s r.o. jako správce veřejného osvětlení.
- Dokumentace skutečného provedení stavby bude investorem odevzdána dle pokynů pro tvorbu digitální technické mapy města (DTMM) Tišnova. Správnost dokumentace bude potvrzena správcem DTMM na předávacím a kontrolním protokolu. Pokyny pro tvorbu DTMM jsou k dispozici na Odboru územního plánování Městského úřadu v Tišnově a u správce DTMM (po domluvě možno zaslat elektronicky).

S pozdravem

  
**MĚSTO TIŠNOV**  
Nám. Míru 111, 666 19 Tišnov  
IČO: 00282707 DIČ: CZ00282707

Ing. Václav Drhlík  
vedoucí odboru



**JICOM<sup>®</sup>, spol. s r. o.**

**Jarní 898/50, 614 00 Brno**

**adresa pro doručování písemností:**

**Halouzškova 1763/140**

**666 01 Tišnov**

**Ing. Jan Zářecký - ELEKTROPROJEKTY  
Těšany 131  
664 54**

Váš dopis, č.j.

Vyřizuje/ tel. číslo  
Kudláček/549 438 213

v Tišnově dne  
28.8.2017

**Věc: Vyjádření k existenci sítě VO stavby  
Most II/379 – 379-005 Tišnov**

Na základě Vámi předloženého situačního výkresu tímto oznamujeme, že v předmětné oblasti se **nachází sítě veřejného osvětlení.**

Požadujeme tedy :

- Při řešení projektové dokumentace požadujeme respektovat již zpracovanou PD **Tišnov - veřejné osvětlení kruhový objezd ul. Červený mlýn, ul. Cáhlovská, ul. U Humpolky, ul. Dvořákova**, jež byla zpracována investorem městem Tišnovem za účelem čerpání dotací na VO.
- Před započítáním prací je stavebník povinen objednat u naší společnosti vytýčení sítě VO a to minimálně 5 prac.dnů před zahájením prací.
- Provedením osobní kontroly odkrytého vedení a křížení vedení VO před záhozem výkopu. Tato kontrola bude zapsána ve stavebním deníku předmětné stavby jako vyhovující a bez závad. **Bez tohoto odsouhlasení není možné vydání kolaudačního rozhodnutí.** Kontrolu před záhozem je nutné objednat u naší společnosti minimálně 3 pracovní dny předem.

Kontakt pro objednávky a hlášení: [dvoracek@jicom.cz](mailto:dvoracek@jicom.cz), [kudlacek@jicom.cz](mailto:kudlacek@jicom.cz)

Technik JICOM pro VO Tišnov: pan Roman Dvořáček, 739/018 667

Toto naše vyjádření se týká pouze oblasti veřejného osvětlení a nelze je považovat za stanovisko města Tišnova v jiných oblastech (chodníky, komunikace aj.)

Toto naše vyjádření má platnost po dobu jednoho roku.

S pozdravem

**Pavel Kudláček**  
Vedoucí obch.oddělení

**JICOM<sup>®</sup>, spol. s r. o. ®**  
Jarní 898/50 Brno  
provozovna: Halouzškova 1763/140 Tišnov  
IČO: 494 32 095 DIČ: CZ49432095  
t 549 438 211 f 549 438 220  
e [info@jicom.cz](mailto:info@jicom.cz)

Tel.číslo: 549 438 215  
Fax: 549 438 220  
www: [www.jicom.cz](http://www.jicom.cz)  
e-mail: [kudlacek@jicom.cz](mailto:kudlacek@jicom.cz)

Bankovní spojení:  
ČSOB, a.s.  
č.účtu: 17731803/0300  
Firma je zapsána v OR, vedeném Krajským soudem v Brně,  
oddíl C, vložka 11 604.

IČ: 49432095  
DIČ: CZ49432095



**Sekce ekonomická a majetková Ministerstva obrany**  
**odbor ochrany územních zájmů**  
**Tychonova 1, Praha 6, PSČ 160 01, datová schránka hjyaavk**

---

Sp.zn.: 77979/2017-8201-OÚZ-BR  
Č.j. 3046-724/2017-8201

Brno 3. října 2017

PIS PECHAL, s.r.o.  
Ing. Miroslav Loučka  
Lidická 42  
602 00 Brno

**Sil. II/379 Tišnov, most ev.č. 379-005, k.ú. Tišnov**  
K čj. 373/PIS/17 Loučka, pro územní rozhodnutí a stavební povolení

Ve smyslu § 175 zákona č.183/2006 Sb. o územním plánování a stavebním řádu (stavební zákon) a zákona č.222/1999 Sb. o zajišťování obrany České republiky v platných zněních a v souladu s rezortními předpisy (na teritoriu okresů Brno-město, Brno-venkov, Blansko, Břeclav, Hodonín, Kroměříž, Prostějov, Třebíč, Uherské Hradiště, Vyškov, Zlín, Znojmo a Bruntál, Frýdek-Místek, Jeseník, Karviná, Nový Jičín, Olomouc, Opava, Ostrava, Přerov, Šumperk, Vsetín) bylo provedeno vyhodnocení výše uvedené akce.

**Ministerstvo obrany**

jednající Oddělením ochrany územních zájmů Brno Odboru ochrany územních zájmů Sekce ekonomické a majetkové, jako věcně a místně příslušným ve smyslu zákona č. 222/1999 Sb., jehož jménem jedná vedoucí Oddělení ochrany územních zájmů Brno Odboru ochrany územních zájmů Sekce ekonomické a majetkové MO Ing. Lenka Martykánová na základě pověření ministra obrany Čj. 554/2015-7542KM ze dne 11. září 2015 ve smyslu § 7, odst.2 zákona č.219/2000 Sb.,

**vydává závazné stanovisko:**

**Daná akce není v rozporu se zájmy Ministerstva obrany vymezenými dle § 175 zákona č.183/2006 Sb.**

**V řešené lokalitě rekonstrukce mostu ev.č. 379-005 ve městě Tišnov neevidujeme inženýrské sítě a podzemní telekomunikační vedení ve vlastnictví Ministerstva obrany.**

**Souhlasíme s akcí tak, jak byla doložena v písemné a grafické dokumentaci za podmínky, že:**

**před zahájením akce bude zaslán termín realizace stavby na adresu:**

**Regionální středisko vojenské dopravy Olomouc**

**Dobrovského 6**

**771 11 Olomouc**

**nebo faxem na tel. č. 973 401 556 (kontaktní osoba Regionálního střediska vojenské dopravy Olomouc, prap. Regmund - tel. 973 401 554, mob. 724 006 068, email: vd\_olomouc@army.cz).**



Závazné stanovisko Ministerstva obrany je platné 2 roky a musí být vyžadováno znovu, nebude-li během této doby stavba zahájena, nebo dojde-li ke změně v umístění, ve výšce nebo rozsahu stavby.

V další korespondenci, týkající se výše uvedené věci, uvádějte odkaz na Sp.zn.: 77979/2017-8201-OÚZ-BR tohoto závazného stanoviska Ministerstva obrany.

Kontaktní osoba: Ing. Darina Dostálová, tel. 973 445 760, fax. 973 445 060

Adresa pro doručování:

Sekce ekonomická a majetková MO,  
odbor ochrany územních zájmů,  
oddělení ochrany územních zájmů Brno  
Syatoplukova 2687/84, PSČ 662 10 Brno  
IČO: 60162694

Ing. Lenka Martykánová  
vedoucí Oddělení ochrany územních zájmů Brno



PIS PECHAL, s.r.o.  
Lidická 1876/42  
60200 Brno

naše značka  
5001584663

vyřizuje  
Jana Ščudlová

datum  
10.10.2017

Věc:  
**II/379 Tišnov, most 379-005**

K.ú. - p.č.: Tišnov

Stavebník: Správa a údržba silnic Jihomoravského kraje, příspěvková organizace kraje, Žerotínovo náměstí 449/3, 6

Účel stanoviska: Povolení stavby - stavební režim (ÚR+SP)

GasNet, s.r.o., jako provozovatel distribuční soustavy (PDS) a technické infrastruktury, zastoupený GridServices, s.r.o., vydává toto stanovisko:

V zájmové lokalitě se nachází stávající STL plynovod DN 80 ocel. Dále je v zájmové lokalitě projektovaná stavba nového STL plynovodu dn 110 (v investici ČSAD Tišnov, spol. s r. o.).

Požadujeme respektovat průběh a ochranné pásmo plynárenského zařízení.

Při opravě komunikace je nutné dodržet krytí dle ČSN 73 6005.

Dopravní značení musí být umístěno od stávajícího plynárenského zařízení a plynovodních přípojek v minimální vzdálenosti 1 m.

Křížení a souběh inženýrských sítí s plynovodním zařízením musí být v souladu s ČSN 736005, tab. 1 a 2.

Před začátkem stavby musí být poloha plynárenského potrubí vytyčena a v případě potřeby ověřena ručně kopanými sondami.

V rozsahu této stavby souhlasíme s povolením stavby dle zákona 183/2006 Sb. ve znění pozdějších předpisů. Tento souhlas platí pro územní řízení, řízení o územním souhlasu, veřejnoprávní smlouvy pro umístění stavby, zjednodušené územní řízení, ohlášení, stavební řízení, společné územní a stavební řízení, veřejnoprávní smlouvu o provedení stavby nebo oznámení stavebního záměru s certifikátem autorizovaného inspektora.

V zájmovém území se mohou nacházet plynárenská zařízení jiných vlastníků či správců, případně i dlouhodobě nefunkční/neprovozovaná plynárenská zařízení bez dostupných informací o jejich poloze a vlastnictví.

Plynárenské zařízení a plynovodní přípojky jsou dle ust. § 2925 zákona č. 89/2012 Sb., občanského zákoníku, provozovány jako zařízení zvlášť nebezpečné a z tohoto důvodu jsou chráněny ochranným pásmem dle zákona č. 458/2000 Sb. ve znění pozdějších předpisů.

Nedodržení podmínek uvedených v tomto stanovisku zakládá odpovědnost stavebníka za vzniklé škody.

Rozsah ochranného pásma je stanoven v zákoně 458/2000 Sb. ve znění pozdějších předpisů.

Při realizaci uvedené stavby budou dodrženy podmínky pro provádění stavební činnosti:

1) Za stavební činnosti se pro účely tohoto stanoviska považují všechny činnosti prováděné v ochranném pásmu plynárenského zařízení a plynovodních přípojek (tzn. i bezvýkopové technologie a terénní úpravy) a činnosti mimo ochranné pásmo, pokud by takové činnosti mohly ohrozit bezpečnost a spolehlivost plynárenského zařízení a plynovodních přípojek (např. trhačí práce, sesuvy půdy, vibrace, apod.).

2) Stavební činnosti je možné realizovat pouze při dodržení podmínek stanovených v tomto stanovisku. Nebudou-li

GridServices, s.r.o.

Plynárenská 499/1

Zábrdovice

602 00 Brno

T +420532221111

F +420545578571

E info@gridservices.cz

I www.gridservices.cz

IČ: 27935311

DIČ: CZ27935311

Zapsán do obchodního rejstříku:

Krajský soud v Brně

oddíl C, vložka 57165

26.07.2007

Bankovní spojení:  
Československá obchodní banka,  
a.s.

Číslo účtu: 17837923

Kód banky: 0300



tyto podmínky dodrženy, budou stavební činnosti, považovány dle § 68 zákona č.458/2000 Sb. ve znění pozdějších předpisů za činnost bez našeho předchozího souhlasu. Při každé změně projektu nebo stavby (zejména trasy navrhovaných inženýrských sítí) je nutné požádat o nové stanovisko k této změně.

3) Před zahájením stavební činnosti bude provedeno vytyčení trasy a přesné určení uložení plynárenského zařízení a plynovodních přípojek. Vytyčení trasy provede příslušná provozní oblast (formulář a kontakt naleznete na [www.gridservices.cz](http://www.gridservices.cz) nebo NONSTOP zákaznická linka 800 11 33 55). Při žádosti uvede žadatel naši značku (číslo jednací) uvedenou v úvodu tohoto stanoviska. O provedeném vytyčení trasy bude sepsán protokol. Přesné určení uložení plynárenského zařízení a plynovodních přípojek je povinen provést stavebník na svůj náklad. Bez vytyčení trasy a přesného určení uložení plynárenského zařízení a plynovodních přípojek stavebníkem nesmí být vlastní stavební činnosti zahájeny. Vytyčení plynárenského zařízení a plynovodních přípojek považujeme za zahájení stavební činnosti.

4) Bude dodržena mj. ČSN 73 6005, TPG 702 04, zákon č.458/2000 Sb. ve znění pozdějších předpisů, případně další předpisy související s uvedenou stavbou.

5) Pracovníci provádějící stavební činnosti budou prokazatelně seznámeni s polohou plynárenského zařízení a plynovodních přípojek, rozsahem ochranného pásma a těmito podmínkami.

6) Při provádění stavební činnosti, vč. přesného určení uložení plynárenského zařízení je stavebník povinen učinit taková opatření, aby nedošlo k poškození plynárenského zařízení a plynovodních přípojek nebo ovlivnění jejich bezpečnosti a spolehlivosti provozu. Nebude použito nevhodného nářadí, zemina bude těžena pouze ručně bez použití pneumatických, elektrických, bateriových a motorových nářadí.

7) Odkryté plynárenské zařízení a plynovodní přípojky budou v průběhu nebo při přerušení stavební činnosti řádně zabezpečeny proti jejich poškození.

8) V případě použití bezvýkopových technologií (např. protlaku) bude před zahájením stavební činnosti provedeno úplné obnažení plynárenského zařízení a plynovodních přípojek v místě křížení na náklady stavebníka. V případě, že nebude tato podmínka dodržena, nesmí být použita bezvýkopová technologie.

9) Stavebník je povinen neprodleně oznámit každé i sebemenší poškození plynárenského zařízení nebo plynovodních přípojek (vč. izolace, signalizačního vodiče, výstražné fólie atd.) na telefon 1239.

10) Před provedením zásypu výkopu bude provedena kontrola dodržení podmínek stanovených pro stavební činnosti, kontrola plynárenského zařízení a plynovodních přípojek. Kontrolu provede příslušná provozní oblast (formulář a kontakt naleznete na [www.gridservices.cz](http://www.gridservices.cz) nebo NONSTOP zákaznická linka 800 11 33 55). Při žádosti uvede žadatel naši značku (číslo jednací) uvedenou v úvodu tohoto stanoviska. Povinnost kontroly se vztahuje i na plynárenské zařízení, které nebylo odhaleno. O provedené kontrole bude sepsán protokol. Bez provedené kontroly nesmí být plynárenské zařízení a plynovodní přípojky zasypány. V případě, že nebudou dodrženy výše uvedené podmínky, je stavebník povinen na základě výzvy provozovatele plynárenského zařízení a plynovodních přípojek, nebo jeho zástupce doložit průkaznou dokumentaci o nepoškození plynárenského zařízení a plynovodních přípojek během výstavby nebo provést na své náklady kontrolní sondy v místě styku stavby s plynárenským zařízením a plynovodními přípojkami.

11) Plynárenské zařízení a plynovodní přípojky budou před zásypem výkopu řádně podsypány a obsypány těženým pískem, bude provedeno zhutnění a bude osazena výstražná fólie žluté barvy, vše v souladu s ČSN EN 12007-1-4, TPG 702 01, TPG 702 04.

12) Neprodleně po skončení stavební činnosti budou řádně osazeny všechny poklapy a nadzemní prvky plynárenského zařízení a plynovodních přípojek.

13) Poklapy uzávěrů a ostatních armatur na plynárenském zařízení a plynovodních přípojkách, vč. hlavních uzávěrů plynu (HUP) na odběrném plynovém zařízení udržovat stále přístupné a funkční po celou dobu trvání stavební činnosti.

14) Případné zřizování stavenišť, skladování materiálů, stavebních strojů apod. bude realizováno mimo ochranné pásmo plynárenského zařízení a plynovodních přípojek (není-li ve stanovisku uvedeno jinak).

15) Bude zachována hloubka uložení plynárenského zařízení a plynovodních přípojek (není-li ve stanovisku uvedeno jinak).

16) Při použití nákladních vozidel, stavebních strojů a mechanismů zabezpečit případný přejezd přes plynárenské zařízení a plynovodní přípojky uložení panelů v místě přejezdu plynárenského zařízení.



Platí pouze pro území vyznačené v příloze tohoto stanoviska a to 24 měsíců ode dne jeho vydání.

V případě dotčení pozemku v majetku společnosti GasNet, s.r.o. je třeba dále projednat smluvní vztah k tomuto pozemku. Kontakt na projednání naleznete na adrese [www.gasnet.cz/cs/kontaktni-system/](http://www.gasnet.cz/cs/kontaktni-system/), činnost "Smluvní vztahy - pozemky a budovy plynárenských zařízení", případně na NONSTOP zákaznické lince 800 11 33 55.

Za správnost a úplnost dokumentace předložené s žádostí včetně jejího souladu s platnými předpisy plně zodpovídá její zpracovatel. Stanovisko nenahrazuje případná další stanoviska k jiným částem stavby.

V případě další korespondence nebo jednání (např. změna stavby) uvádějte naši značku - 5001584663 a datum tohoto stanoviska. Kontakty jsou k dispozici na [www.gridservices.cz](http://www.gridservices.cz) nebo NONSTOP zákaznická linka 800 11 33 55.



GasNet, s.r.o.  
zastoupená společností GridServices, s.r.o., IČ 279 35 311  
Jana Študlová  
Technik externích požadavků  
Odbor zpracování externích požadavků  
+420532227477  
[jana.scudlova@innogy.com](mailto:jana.scudlova@innogy.com)

Přílohy: Orientační zakres plynárenského zařízení, Detailní zakres plynárenského zařízení, Ověřená příloha žadatele



Provozovatel DS: GasNet, s.r.o.; Stavebník: Správa a údržba silnic Jihomoravského kraje, příspěvková organizace kraje, Žerotínovo náměstí 449/3, 60200 Brno. K.ú.: Tišnov.

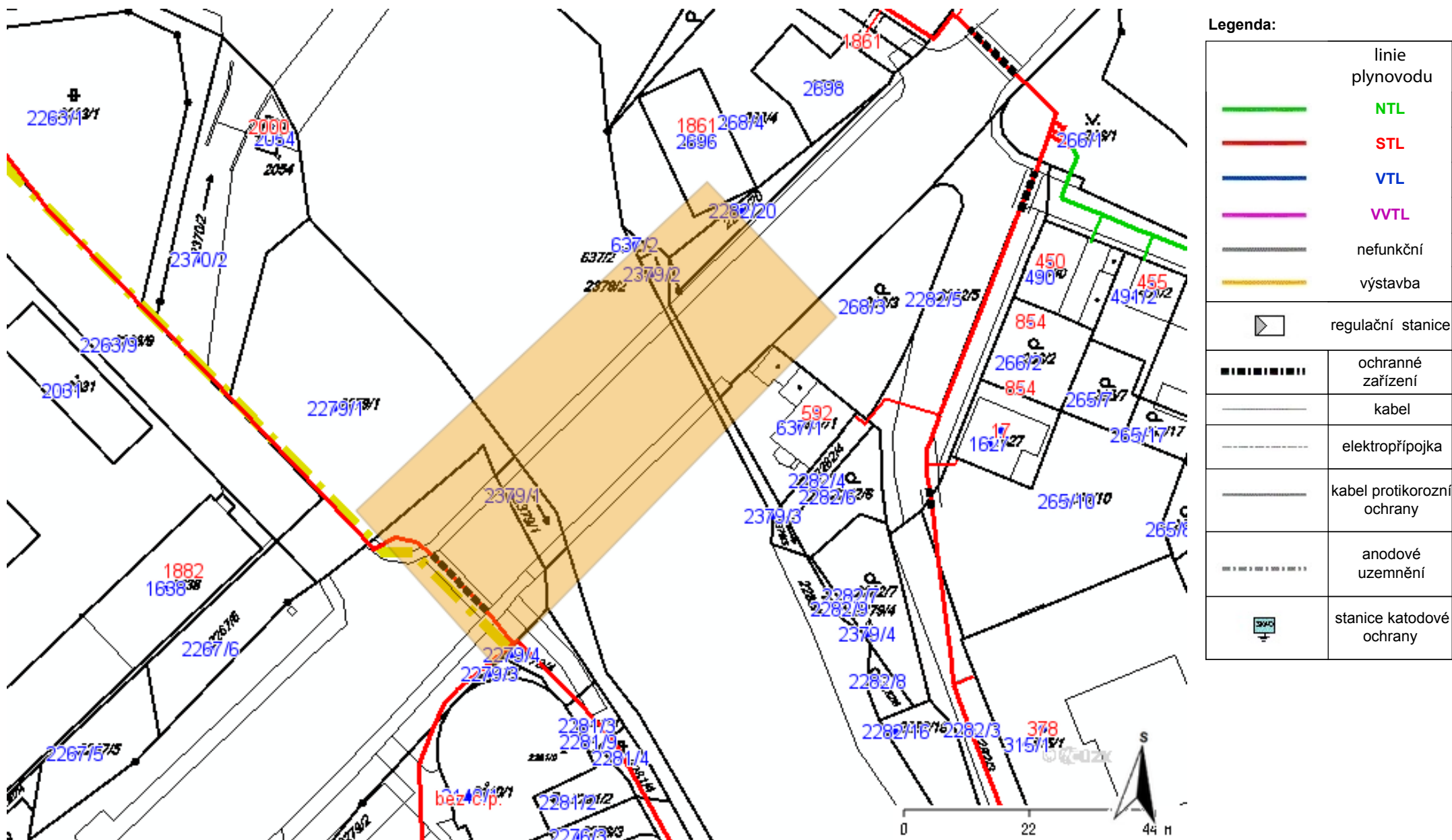



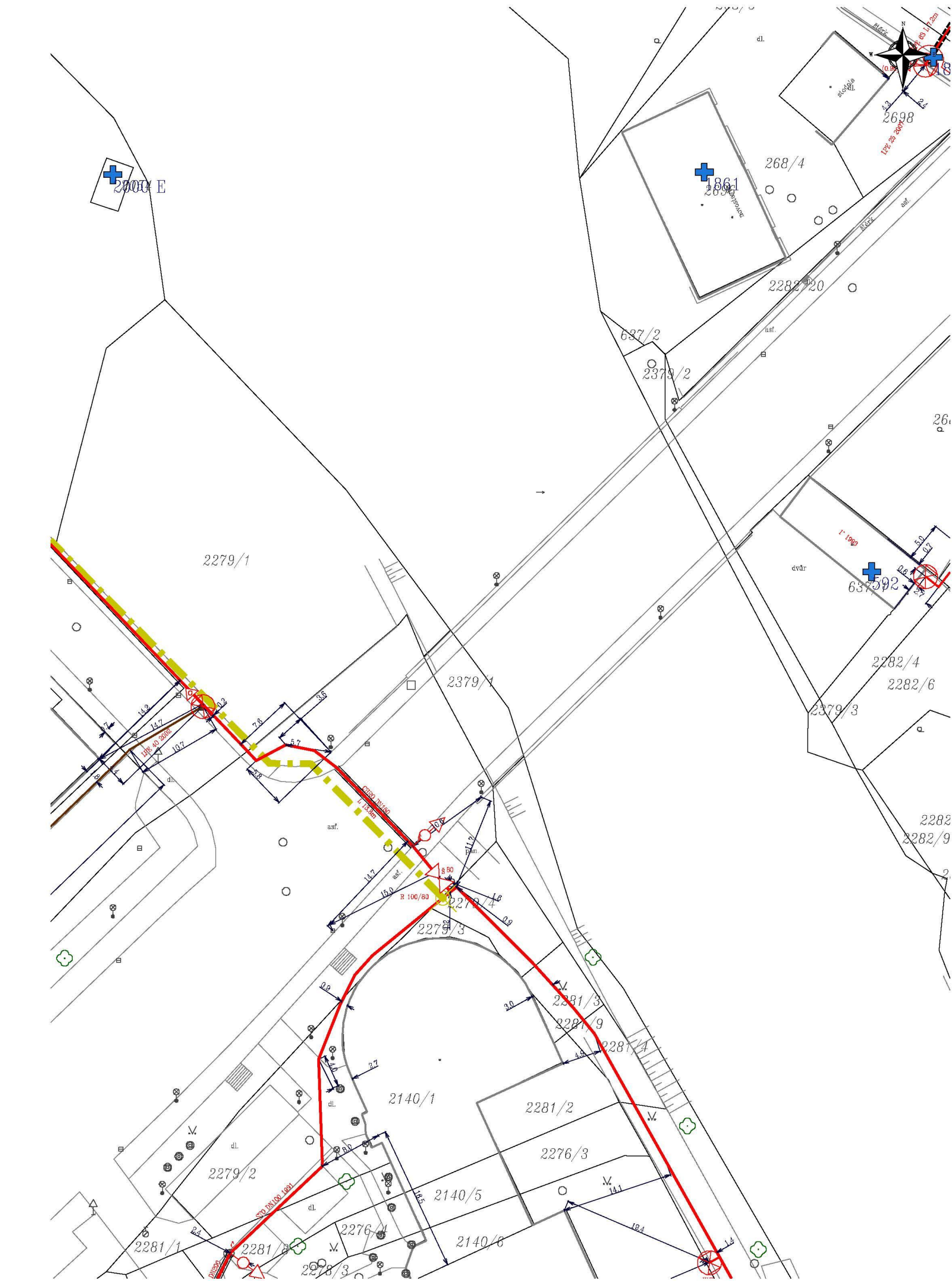

Legenda:

	linie		ochranné zařízení		kabel protikoroziční ochrany
	NTL/ STL/ VTL/		kabel		anodové uzemnění
	WVTL		elektropřipojka		stanice katodové ochrany
	plynovodu				
	nefunkční				
	výstavba				
	regulační stanice				







# KRAJSKÝ ÚŘAD JIHOMORAVSKÉHO KRAJE

Odbor dopravy

Žerotínovo náměstí 3, 601 82 Brno

Váš dopis č.j.: 380/PIS/17  
Ze dne: 29. 08. 2017  
Č. j.: JMK 127509/2017  
Sp. zn.: -  
Vyřizuje: Černošek  
Telefon: 541 651 324  
Počet listů/stran: 1/2  
Počet příloh/listů: -  
Datum: 10. 10. 2017

**PIS PECHAL, s.r.o.**  
Lidická 42  
602 00 BRNO  
IČ: 02365952

## Silnice II/379 Tišnov, most ev. č. 379-005, DUR + DSP – vyjádření KrÚ JMK, odboru dopravy

Krajský úřad Jihomoravského kraje, odbor dopravy (dále jen KrÚ JMK OD) obdržel dne 04.09.2017 od společnosti PIS PECHAL, s. r. o., se sídlem Lidická 42, Brno, IČ: 02365952 žádost o stanovisko KrÚ JMK OD k projektové dokumentaci stavby „**Silnice II/379, most ev. č. 379-005**“ pro potřeby územního a stavebního řízení. Žádost byla doložena výtahem ze společné dokumentace pro územní rozhodnutí (DUR) a dokumentace pro stavební povolení (DSP) v elektronické podobě (dále jen společná dokumentace). Investorem předmětné stavby je Správa a údržba silnic Jihomoravského kraje (dále jen SÚS JMK).

Předmětem stavby dle předložené společné dokumentace je rekonstrukce mostu ev. č. 379-005 na silnici II/379 ve městě Tišnov. Celková délka úpravy silnice II/379 v rámci rekonstrukce mostu je 0,095 km. Rekonstrukce mostu zahrnuje demolici mostního svršku, úložných prahů včetně ložisek a částí závěrných zdí. Tyto konstrukce budou v rámci rekonstrukce mostu nahrazeny novými prvky. Součástí stavby jsou přeložky všech inženýrských sítí (mimo VO) s uložením mimo mostní konstrukci na nově budovanou lávku určenou pro vedení IS a vybudování provizorní lávky pro pěší. V rámci stavby bude provedena oprava místní komunikace na objízdné trase v ulici U Svratky určené pro dopravní obsluhu vozidel s povolením stavby, IDS JMK a IZS a po dokončení stavby odstranění provizorní lávky pro pěší.

Po dobu realizace stavby jsou navrženy objízdné trasy. První objízdná trasa je obousměrná a je určena pouze pro dopravní obsluhu ulice U Svratky, vozidla s povolením stavby, IDS JMK a IZS. Objízdná trasa povede oboustranně od křižovatky silnic II/379 a II/385 po silnici II/385 (ulice Za Mlýnem) směr Čebín, dále pak po místní komunikaci v ulici U Svratky, kde se napojí zpět na silnici II/379 (ulice Cáhlovská). Druhá objízdná trasa je jednosměrná pro vozidla ve směru Deblín – Tišnov. Objízdná trasa pro vozidla ve směru Deblín – Tišnov bude vedena od křižovatky silnic II/379 a II/385 po silnici II/385 směrem na Předklášteří, odkud dále po místní komunikaci v ulicích Komenského, Klášterecká a Nádražní, kde se pak připojí zpět na silnici II/379. Poslední objízdná trasa je jednosměrná pro vozidla ve směru Tišnov – Deblín. Trasa v opačném směru (Tišnov – Deblín) bude vedena po silnici II/379 v ulici Brněnská, dále po silnici III/38521 v ulici Olbrachtova na silnici II/385, kde se pak připojí zpět na silnici II/379.

K předložené žádosti KrÚ JMK OD uvádí:

Podle § 40 odst. 3 písm. f) zákona č. 13/1997 Sb., o pozemních komunikacích, v platném znění (dále jen zákon o PK), krajský úřad uplatňuje závazné stanovisko v územním řízení z hlediska řešení silnic II. a III. třídy. Zákon o PK v současně platném znění pojem „řešení silnice II. a III. třídy“ nijak nedefinuje. Z ustanovení § 40



odst. 4 písm. a) zákona o PK vyplývá, že působnost silničního správního úřadu pro silnice II. a III. třídy vykonává obecní úřad obce s rozšířenou působností. Ustanovení § 40 odst. 3 písm. f) zákona o PK pod pojmem "řešení silnice" pro potřeby územního rozhodnutí tedy nedefinuje ty věci, k které spadají do působnosti obecního úřadu obce s rozšířenou působností. Ve věci výkladu pojmu "řešení silnice" a zaujímání stanovisek vydal KrÚ JMK OD dne 15.3.2017 pod č.j. JMK 42481/2017 sdělení, zaslané všem úřadům obcí s rozšířenou působností vykonávajícím působnost silničního správního úřadu, obecným stavebním úřadům v kraji, atd., ve kterém mj. definoval typy staveb, ke kterým bude vždy vydávat závazné stanovisko.

Stavba řeší rekonstrukci stávajícího mostu ev. č. 379-005 na silnici II/379 ve městě Tišnov. Stavbou dle předložené společné dokumentace nedochází k významné změně návrhových prvků silnice II/379, a proto nebude KrÚ JMK OD vydávat závazné stanovisko ve věci řešení silnic II. a III. třídy v rámci územního řízení předmětné stavby.

Z koncepčního hlediska řešení silnic II. a III. třídy lze s navrženou stavbou dle předložené společné dokumentace souhlasit.

Toto vyjádření není stanoviskem vlastníka veřejné dopravní infrastruktury podle zákona č. 183/2006 Sb., o územním plánování a stavebním řádu, v platném znění ani stanoviskem vlastníka dotčené silnice II. třídy podle zákona o PK. Toto vyjádření dále nenahrazuje potřebná rozhodnutí, povolení, stanoviska či vyjádření vydávaná obecním úřadem obce s rozšířenou působností podle § 40 odst. 4 a 5 zákona o PK.

KrÚ JMK OD vykonává dle ustanovení § 34 odst. 1 písm. b) zákona č. 111/1994 Sb. o silniční dopravě, v platném znění, také funkci dopravního úřadu. Stanovisko dopravního úřadu KrÚ JMK bylo vydáno samostatně.

Správa železniční dopravní cesty (dále jen SŽDC) připravuje po roce 2019 rekonstrukci železniční stanice Tišnov s přestavbou železničního mostu nad silnicí II/379. V zájmu omezení opakovaných uzavírek úseku silnice II/379 doporučujeme se SŽDC projednat a potvrdit či vyloučit možnost společného termínu staveb.

S pozdravem

Otisk razítka

Ing. Michal Franek, v.r.  
vedoucí oddělení rozvoje dopravy

Za věcnou správnost: Ing. Michal Černošek, v.r.

Na vědomí: SÚS JMK





Pomáhat a chránit

POLICIE ČESKÉ REPUBLIKY  
KRAJSKÉ ŘEDITELSTVÍ POLICIE JIHOMORAVSKÉHO KRAJE  
Specializované pracoviště dopravního inženýrství  
Brno – město a Brno - venkov

PCR06ETRfo

POLICIE ČESKÉ REPUBLIKY  
KRAJSKÉ ŘEDITELSTVÍ POLICIE  
JIHOMORAVSKÉHO KRAJE  
Specializované pracoviště  
dopravního inženýrství BM a BO  
611 32 Brno, Kounicova 24

Č.j. KRPB-204715-1/ČJ-2017-0600DI-ZI

Brno 11. října 2017  
Počet listů: 1  
Přílohy: 1/8

PIS PECHAL, s.r.o  
Ing. Miroslav Loučka  
Lidická 42  
602 00 Brno

### Vyjádření k akci: "Sil. II/379 Tišnov, most ev. č. 379-005".

K Vaší žádosti o vyjádření k předložené dokumentaci výše uvedené akce sdělujeme, že **Specializované pracoviště dopravního inženýrství BM a BO KŘP JmK** v kontextu ustanovení § 16 zákona č. 13/1997 Sb. o pozemních komunikacích, ve znění jeho pozdějších úprav a doplnění, **souhlasí s vydáním územního rozhodnutí, stavebního povolení a následnou realizací stavby** dle přiložené dokumentace, která je nedílnou součástí tohoto vyjádření. Stavební úpravy a jejich provedení musí být v souladu s platnými stavebně-technickými normami a předpisy.

Po dobu realizace stavby požadujeme dodržení níže uvedených podmínek:

- po celou dobu provádění výkopových prací musí být zajištěna bezpečnost chodců,
- dopravní řešení akce včetně užití přechodného dopravního značení bude předem projednáno a odsouhlaseno Specializovaným pracovištěm dopravního inženýrství BM a BO KŘP JmK a stanoveno příslušným silničním správním úřadem při jednání o zvláštním užívání komunikace.

Toto vyjádření platí jen pro dokumentaci předloženou Specializovanému pracovišti dopravního inženýrství BM a BO KŘP JmK a pro rozsah akce v ní uvedený s tím, že se vyjadřujeme pouze ve vztahu k bezpečnosti a plynulosti provozu na pozemních komunikacích v rámci dotčeného dopravního prostoru a veřejného prostranství v kontextu ustanovení § 1 zákona č. 12/1997 Sb. o bezpečnosti a plynulosti provozu na pozemních komunikacích, ve znění jeho pozdějších úprav a doplnění. Doba platnosti tohoto vyjádření končí uplynutím dvou kalendářních let od jeho vydání.

Kounicova 24  
611 32 Brno

www.policie.cz

Tel.: +420 974 622 435  
Fax: +420 974 622 551  
Email: krpb.osdp.ding.podatelna@pcr.cz



Specializované pracoviště dopravního inženýrství BM a BO KŘP JmK není věcně příslušné vydání vyjádření či stanoviska ve vztahu k majetku ve správě Policie ČR (např. inženýrských sítí, itp.). V případě potřeby vydání takového vyjádření či stanoviska je třeba se obrátit na Odbor správy nemovitého majetku KŘP JmK, Kounicova 24, 611 32 Brno.

Při další komunikaci s naším pracovištěm v dané věci uvádějte vždy naše č. j. (např. při předkládání návrhu přechodného dopravního značení).



komisař por. Ing. Tomáš Zich  
koordinátor  
tel.: 974 623 291



**KRAJSKÁ HYGIENICKÁ STANICE  
JIHOMORAVSKÉHO KRAJE SE SÍDLEM V BRNĚ  
JEŘÁBKOVA 4, 602 00 BRNO**

Číslo jednací.: KHSJM 51641/2017/BO/HOK  
Spisová značka: S-KHSJM 47444/2017  
Č. j. odesílatele: - -

PIS Pechal, s.r.o. Lidická 42 602 00 BRNO
---

Vyřizuje: Ludmila Darmopilová  
Tel.: 545113 068  
Email: ludmila.darmopilova@khsbrno.cz

V Brně dne 13. října 2017

**Tišnov, k. ú. Tišnov – „Silnice II/379 Tišnov, most ev. č. 379-005“  
– dokumentace pro společné územní řízení a stavební povolení - závazné  
stanovisko**

Na základě podání stavebníka – Správa a údržba silnic Jihomoravského kraje, příspěvková organizace kraje, Žerotínovo náměstí 449/3, 602 00 Brno, IČO 70932581, ze dne 18.09.2017, kterého zastupuje na základě předložené plné moci Ing. Antonín Pechal, CSc., jednatel společnosti PIS Pechal, s.r.o., Lidická 1876/42, 602 00 Brno, IČO 02365952, posoudila Krajská hygienická stanice Jihomoravského kraje se sídlem v Brně (dále také „KHS JmK“) jako dotčený orgán státní správy ve smyslu § 77 zákona č. 258/2000 Sb., o ochraně veřejného zdraví a o změně některých souvisejících zákonů, ve znění pozdějších předpisů, (dále také „zákon č. 258/2000 Sb.“) a § 4 odst. (2) písm. a) zákona č. 183/2006 Sb., o územním plánování a stavebním řádu (stavební zákon), ve znění pozdějších předpisů (dále také „zákon č. 183/2006 Sb.“) dokumentaci pro společné územní řízení a stavební povolení na akci „Silnice II/379 Tišnov, most ev. č. 379-005“ v k. ú. Tišnov.

Po zhodnocení souladu předložené dokumentace s požadavky předpisů v oblasti ochrany veřejného zdraví vydává KHS JmK pro vydání rozhodnutí podle zákona č. 183/2006 Sb. toto

**z á v a z n é s t a n o v í s k o:**

S umístěním stavby a se stavbou „Silnice II/379 Tišnov, most ev. č. 379-005“ v k. ú. Tišnov, se

**s o u h l a s í.**

V souladu s § 77 z. č. 258/2000 Sb. váže KHS JmK vyslovený souhlas na splnění těchto podmínek:

1. Před uvedením stavby přeložky vodovodu do trvalého užívání předloží investor doklad o tom, že v navrhované stavbě byly použity výrobky splňující požadavky § 3 vyhl. č. 409/2005 Sb., o hygienických požadavcích na výrobky přicházející do přímého styku s vodou a na úpravu vody, ve znění pozdějších předpisů.
2. Před uvedením stavby přeložky vodovodu do trvalého užívání předloží investor vyhovující laboratorní rozbor pitné vody **v rozsahu krácený rozbor**, jak je stanoveno v příloze č. 5 k vyhlášce MZ č. 252/2004 Sb., kterou se stanoví hygienické požadavky na pitnou a teplou vodu a četnost a rozsah kontroly pitné vody, ve znění pozdějších předpisů. **Odběr vzorku pitné vody a jeho laboratorní kontrola bude zajištěna u držitele osvědčení o akreditaci, osvědčení o správné činnosti laboratoře nebo u držitele autorizace (s uvedením přesného místa odběru).**

**Odůvodnění:**

Předloženou dokumentaci pro společné územní řízení a stavební povolení na akci „Silnice II/379 Tišnov, most ev. č. 379-005“ v k. ú. Tišnov, vypracoval Ing. Miroslav Loučka, zodp. projektant Ing. Jan Krakovič (ČKAIT 1003472), v červenci 2017.

Dokumentace řeší rekonstrukci mostu ev. č. 379-005 na silnici II/379 v k.ú. Tišnov. Začátek úpravy komunikace je v km 18,234, konec úpravy je v km 18,329. Celková délka upravované komunikace je 0,095 km. S rekonstrukcí mostu souvisí několik objektů zajišťujících propojení stavby s okolím. Stávající svršek mostu, úložné prahy pilířů/opěr a části závěrných zdí budou zdemolovány a nahrazeny novými. Současně budou přeloženy všechny inženýrské sítě (mimo VO) vně mostní



konstrukce na novou lávku. Součástí stavby bude také oprava objízdné trasy, vybudování a následná likvidace provizorní lávky pro pěší.

Stavební objekty:

SO 101 – Komunikace před a za mostem

SO 105 – DIO

SO 201 – Rekonstrukce mostu

SO 202 – Lávka pro IS

SO 203 – Provizorní lávka pro pěší

SO 301 – Úprava vodovodu

SO 401 – Veřejné osvětlení

SO 402 – Přeložka kabelu NN

SO 403 – Úprava kabelu itself

SO 404 – Úprava kabelů Cetin

SO 901 – Stavební úpravy objízdné trasy

SO 101 – Komunikace před a za mostem

Navržené směrové řešení se napojuje v km 18,234 na stávající komunikaci a plynule navazuje přímou, která je až do konce úseku, kde se v km 18,329 připojuje zpět na stávající komunikaci. Dle výsledků sčítání dopravy z roku 2016 na komunikaci II/379 (sčítací úsek 6-1504) je průměrná denní intenzita všech vozidel 8309 vozidel/24 hod. Výhledová intenzita k roku 2042 dle TP činí 11721 voz./24hod. Třída dopravního zatížení je s ohledem na vyšší zatížení, které není zahrnuto ve sčítání zvolena o stupeň vyšší – TDZ je III. Povrch nové konstrukce vozovky bude proto následující – asfaltový beton pro obrusné vrstvy ACO 11 40mm, postřik spojovací 0,25 kg/m<sup>2</sup> PS-EP.

SO 201 – Rekonstrukce mostu

V rámci opravy dojde k odbourání mostního svršku a spádové železobetonové desky, odstranění krajních nosníků, k odbourání úložných prahů a závěrných zdí. Následně dojde ke zpětnému nabetonování úložných prahů a závěrných zdí a nosná konstrukce bude položena zpět na ložiska.

SO 202 – Lávka pro IS

Lávka pro inženýrské sítě je tvořena konstrukcí z válcovaných profilů se zastřešením z polykarbonátu. Nosná konstrukce délky 44,15m je tvořena konstrukcí o 3 prostých polích .

SO 301 – Úprava vodovodu

Předmětem SO 301 je přeložka vodovodu. Nová trasa vodovodu povede částečně v nové vybudované obslužné lávce vedené podél mostu a částečně v zemi. Přeložka vodovodu je navržena v profilu DN 150, materiál tvárná litina. Celková délka vodovodu je 67,0m (nadzemní uložení potrubí 49,8m, podzemní uložení přeložky vodovodu je 17,2m).

S ohledem na úplné uzavření komunikace na mostě je nutné zřídit objízdné/obchůzně trasy. Obchůzná trasa je vedena vedle uzavřeného mostu po samostatné provizorní lávce. První objízdná trasa je obousměrná a je určena pouze pro dopravní obsluhu ulice U Svratky. Druhá trasa je jednosměrná pro vozidla ve směru Deblín – Tišnov a další trasa je jednosměrná pro vozidla Tišnov – Deblín.

Důvodem rekonstrukce je zejména nutnost převedení cyklistické dopravy z cyklostezky Březina – Tišnov, která bude vystavěna v předstihu, dále stav konstrukce (špatný stav úložných prahů) a přemístění inženýrských sítí mimo most (pro lepší přístup). Rekonstrukcí mostu se souvisejícími objekty dojde ke zlepšení situace. Na mostě bude provedeno nové zábradlí, které spolu se zúžením jízdních pruhů a novým vodorovným dopravním značením zklidní dopravu a zvýší bezpečnost.

Podmínka č. 1 byla stanovena v souladu s § 5 odst. (1) a odst. (4) z. č. 258/2000 Sb.

Podmínka č. 2 byla stanovena v souladu s § 3 odst. (2) a § 4 odst. (1) písm. a) z. č. 258/2000 Sb. a § 3 odst. (1) a § 4 odst. (2) písm. a) a odst. (3) jeho prováděcí vyhlášky MZ č. 252/2004 Sb., kterou se stanoví hygienické požadavky na pitnou a teplou vodu a četnost a rozsah kontroly pitné vody, ve znění pozdějších předpisů, z nichž vyplývá povinnost kontroly kvality pitné vody.



Na základě uvedených skutečností a po zhodnocení zdravotních rizik mohlo být vydáno podmíněně souhlasné závazné stanovisko k předložené žádosti.

KRAJSKÁ HYGIENICKÁ STANICE

Jihomoravského kraje se sídlem v Brně

Jeřábkova 4, 602 00 Brno

-132-



vrchní referent

Ludmila Darmopilová

odborný pracovník oddělení hygieny obecné a komunální KHS JmK

Rozdělovník:

1. PIS PECHAL, s.r.o, Lidická 42, 602 00 BRNO
2. KHS JmK - spis